イ・ボミ 艶やかなる開幕!

写写丸は日本一のイボマーです

小芝風花 千代役

『あさが来た』びっくりぽん水着!

FLASH

フラッシュ 2016／3.22 特別定価430YEN No.1369

金髪美女

「無料エロ動画」人気女優名鑑

「もっと見たい!」大反響にお応えして今週もやっちゃいます

石川恋

「ビリギャル」に恋する8ページ♥

原幹恵 解禁!

ベッドで誘惑

AKB48 永尾まりや「卒業惜別SEXY」

独占入手 清原と野球賭博

暴 「もみ消し依頼」肉声テープ

NHK朝ドラ主演女優の衝撃キス写真!!

ベッキー&ゲス男 隠遁生活撮!

なでしこ空中分解の元凶は、

「どうせ、ノリさんは講演会1回100万円」

春の乳頭温泉 ヘアヌード

火照る動画30分

三十路のプリ尻!

浜田翔子

残雪ヘアヌード

謎の聖女・璃子

狩野英孝が加藤紗里に送った噴飯「手切れ契約書」

狙い目は3月末まで…「旬&限定品」が満載だぁ!

ふるさと納税〝春先取り〟ゲット術

7億7千万円を招いた神ニャンコ 福ちゃん一家が当せん祈願!!!

琴奨菊 トークがぶり寄り炸裂

絶好調の朝ドラ『あさが来た』で大注目。
日本中が〝びっくりぽん〟な鮮烈ショットを
受信するのは国民の義務なのです!

Koshiba Fuka

小芝風花

“あさ”の娘が水着で来た!

FLASH

Profile

こしばふうか　18歳　'97年4月16日生まれ
大阪府出身　T156　'11年「イオン＆オスカープロモーション ガールズオーディション 2011」でグランプリを受賞し芸能界入り。以降、映画やドラマ、舞台に出演。現在、連続テレビ小説『あさが来た』(NHK)で主人公・白岡あさの娘・千代役を好演し話題を呼んでいる。そのほか最新情報は公式ブログ(http://ameblo.jp/fuka548/)にて

写真◉槁本雅司

写真集『風の名前』はワニブックスより3月15日に発売

発売記念イベントは3月20日(日)12時から東京・福家書店新宿サブナード店で開催

写写丸は日本一のイボマーです

イ・ボミ 艶やかなる開幕！

日本女子ゴルフ界は、今季もこの「女王」を中心にまわる。前夜祭から、プロアマ、本戦…。ボミの「日本初戦」にムギュッと密着した――。

肩と胸の上部がシースルーの服装で、前夜祭の会場に入ってきたボミ（1日）。小麦色の肌が引き立つ。ピンクのシャネルのショルダーを合わせた姿は昨年より、ぐっと艶やかに

「ダイキンオーキッドレディス」初日（3日）。優勝請負人で知られる名キャディ・清水重憲氏（写真左端）はこの前日、本誌取材に「（前戦の）タイの疲れは残っていないですし、彼女の体調は万全。今年も頑張ります」と語っていた

プロアマ（2日）では最初の組で7時スタート。そのスタートの合図の花火を見上げてびっくり！　早朝で眠かったのか、ポカンと開けた口がそのまま、あくびに…。グッドです

フレッシュな「ポスト・ボミ」を探せ！

才色兼備の厳選6人！

ギャラリーやメディアの注目を一身に集めるイ・ボミ(27)。そんな我らがボミを脅かすフレッシュな日本人の台頭が著しい。前夜祭の艶姿カットもまじえて、ここに本誌が厳選したキュートな6人を紹介したい。

森 美穂(23)

「元祖」美少女ゴルフファー

三重県出身。'05年に12歳で中部ジュニア（12～14歳の部）優勝、その後同大会3連覇を果たす。が、プロテストには苦労し、昨年、5回めの挑戦で合格。今季注目のビジュアルクイーン

プロアマにて。惜しくもバーディパットを外すと両手を上げて「あぁ～」と悔しがる。一緒にラウンドしたアマ選手がバーディを決めた際は、両手を広げて喜ぶ。愛される人柄だ

辻 梨恵(22)

禅寺の愛娘は座禅を組む

'12年に18歳でプロテストに挑戦、最終まで進むも不合格。昨年、晴れてプロテストに合格した。神奈川県内にある禅寺の娘で茶道をたしなみ、座禅や読経経験もある"大和撫子"。

森田 遥(19)

今季から日本にフル参戦の新鋭

9歳からゴルフを始め、高校2年時に日本女子アマ優勝。'14年はLPGAツアーでベストアマを4回受賞。'15年にプロ転向。米下部ツアーに参戦して優勝も。今季は日本ツアーにフル参戦する

大西 葵(21)

居酒屋バイト歴もある美貌

'14年プロテスト合格組で、昨年は「マスターズGC」7位タイが最高の成績。高校卒業後、一時はゴルフから離れ、居酒屋などでアルバイトをした異色の経歴を持つ。課題はメンタル面だ

松森彩夏(21)

期待のホープには多くのファンが

昨年は「フジサンケイレディス」「マンシングレディース」で2位タイと、初優勝が待たれる。170センチの長身とスラリと伸びた美脚は、モデル顔負けのスタイル。すでにファンも多い

新垣比菜(あらかき)(17)

小6で「ダイキン～」に出場した最強のアマ

'11年に史上最年少で「ダイキン～」に出場。昨年はLPGA下部のステップアップツアーで、史上3人めとなるアマ優勝、さらにLPGAツアーで3週連続トップ10に入るアマ史上初の快挙を

写真・竹藤光市

ベッキー&ゲス川谷

隠遁生活撮！

妻とは離婚していない川谷。騒動後に発売のアルバムはオリコン1位に！

詫び続ける女と、病院通いの男は、人目を避けるように…

3月初めの昼下がり。神奈川県内の一戸建て住宅の周囲の道を、一台の車がぐるぐると回っている。何かを警戒しているようだ。やがて玄関前に止まると、帽子を目深にかぶりマスクで顔を隠した女性が、足早に後部座席に乗り込んだ。不倫騒動で全番組の出演が休止となってから1カ月。姿を隠しているベッキー（32）だった――。

「1月30日の休業発表直後、ベッキーは事務所との連絡を絶った。自宅にも実家にも姿がなく、電話をかけても出ない。2週間後にようやく連絡に応じた。ゲス川谷から彼女への連絡が途絶え、川谷に捨てられたことに気づいたからだ」（芸能関係者）

夢から覚めたベッキー。だが、レギュラー番組10本、CM9本を失った代償は大きい。一人で事務所全体の4割といわれる約8億円の売り上げをあげていたが、それも霧消した。

「数億円といわれるスポンサーへの違約金は、ベッキーが当初『全部自分で払う』と申し出た。結局、事務所と折半することになりそうだ」（芸能関係者）

もう一人の当事者・川谷絵音（27）は、騒動を一切説明していない。騒動以降、マスコミにプライベートの姿を撮られたことはないが、本誌はベッキーを目撃した前日、都内にある耳鼻咽喉科を訪れた川谷を直撃した。

――ベッキーさんとはもう連絡を取られていないのですか？

「すいません、ちょっと今から予定があるんで…」

――直接謝罪はされましたか？

「……」

ステージで甘い言葉を吐き続ける男の口から、真摯な言葉は聞けなかった。

写真・梅基展央、伊藤 修

ベッキーは実家で関係者にお詫びの手紙を書き、反省の日記を綴る日々だという

監督には再就職先が決まっていた！

なでしこ空中分解の元凶は「どうせ、ノリさんは講演会1回100万円」

中国戦後、拡声器を手にサポーターへ異例の謝罪をおこなった佐々木監督。大仁邦彌協会会長は、「このチームは古いチーム。もっと若いチームに変えないといけない」と苦言

大儀見優季は中国戦後、「この試合に負けることが何を意味するのか理解しで臨んだ。でも、全員が理解していとはいえなかった」と、闘う意識の低い選手たちを痛烈に批判した

唯一の光明が、〝新戦力〟横山久美の活躍

「相手にプレッシャーを全然かけられていないし、気持ちが足りない」

笛吹けど踊らず…。それが、昨年引退した澤穂希（37）の偽らざる気持ちだろう。佐々木則夫監督（57）率いるなでしこは、4日の中国戦もミス続きで敗戦。4大会連続の五輪は夢と消えた。

その要因はいくつも挙げられるが、「顕著なのは、長年チームを固定したことによる劣化とチーム内にある温度差」と、サッカーライターは指摘する。

「'11年独W杯優勝時からメンバーが変わらないといわれているが、じつは'08年北京五輪から主力はほとんど変わっていない。成熟よりも8歳年を取った〝熟年チーム〟。独W杯以降、各国がレベルを上げるなか、佐々木監督は新たな戦術を編み出せなかった。加えて新戦力をほとんど試すこともせず、旧態依然の顔ぶれで戦いつづける無策ぶり」

ちなみにライバルの米国は、'12年ロンドン五輪優勝後に新監督を迎え、'15年カナダW杯でも世界一になるなど、チームの新陳代謝が機能している。一方、〝長期政権〟の日本は、若手を迎え入れる環境が悪すぎた。

「昨年3月のアルガルベ杯で、横山久美がカメラマンに求められて撮影をしていたら、大野忍が『調子にのんな！』とひと言。大野にしてみれば冗談だろうが、そう聞こえていなかったことは、横山の引きつった表情が物語っていた。今大会直前の沖縄合宿でも、主力と若手の一体感がなかった。若手は先輩に気を遣って、囲み取材では小声でしか話さない。主力選手に『一人前のこと言ってんな』と思われるのがイヤなのです。自己主張する若手は皆無です」（スポーツ紙記者）

そんな象徴的なシーンを本誌は目撃した。韓国戦で活躍した横山が後半に交代すると、ベンチを出て労をねぎらうベテランは誰一人いなかったのだ。

さらに、選手と佐々木監督との温度差も際立っていた。佐々木監督の指導といえばスパルタ式で有名。独W杯当時は、試合の合間の練習がきつすぎて、澤主将がペースダウンを進言したほど。だが、年々厳しさと緊張感は失われていった。裏腹に、佐々木監督の知名度、評価は格段に上昇。「世界一の監督」の称号を得た後は、講演の依頼が殺到した。

「1回の最低ラインが100万円と高額だったが、依頼は途切れなかった。かつての佐々木監督は、なでしこリーグ開催時は、どこかの試合会場で必ず選手をチェックしていたが、昨年からほとんど姿が見えなくなった。クラブ関係者は、『あ～あ、今日も講演か』とボヤくし、当然、話は代表選手にも伝わる。『どうせノリさんは…』とシラけていた」（担当記者）

今大会で契約が切れる佐々木監督だけに、不甲斐ない成績にさぞ頭を抱えているかと思いきやそうでもない。

「五輪を花道にとの目論見は外れたが、次の仕事に影響はない。以前の所属先である大宮（J1・当時はNTT関東）の強化、育成をまかされるGM職が内定しているからだ。じつは、大宮の渋谷洋樹（ひろき）監督もNTT関東でプレーしていたが、そのとき指揮官だったのが佐々木監督。師弟関係にあるだけに連携はスムーズにいく」（専門誌記者）

現在は、1回100万円以上だった講演料も50万円程度に落ち着いているというが、昨年から始めた、母と娘のサッカー教室が大盛況。さらに、独W杯時は600万円程度といわれていた年俸は、倍以上になった。これに講演、サッカー教室のギャラを加えれば、年収は4千万円程度に上るという。一方、なでしこイレブンの平均年俸は、300万～400万円。なかには、いまだにアルバイトをしながらサッカーを続ける選手もいるなど、〝待遇の格差〟は著しい。

予選敗退で、暗黒時代に逆戻りしそうな「なでしこ」だが、指揮官の未来は明るいのである。

写真・馬詰雅浩、日刊スポーツ／アフロ

見ているほうが照れてしまいそうな大胆キス！２人の交際は順調だ

M氏の誕生日パーティで彼の横に座る夏菜。リラックスした表情だ

『純と愛』のヒロイン夏菜が、彼の誕生パーティで！

NHK朝ドラ「主演女優」の衝撃本気キス写真

見たところ、まだ20代と思しき若いカップルの〝アツアツ〟なキス写真。本誌が入手したこの写真は、昨年3月に、男性の誕生日パーティで撮られたものだ。場所は六本木の高級ホテルにあるレストランの個室。20～30人集まった友人たちの間でも、2人の仲は公認のようだったという。

この女性はただの女のコではなかった。'12年度下半期に放送されたNHK連続テレビ小説『純と愛』でヒロインを演じた、人気女優の夏菜（26）なのだ。グラビアでも健康的なセクシーを発揮し、写真集も発売。現在、放送中の「スペシャリスト」（テレビ朝日系）には女性刑事役で出演中だ。過去にはJリーガーの小川佳純（31）との交際が報じられたが、'13年ごろ破局している。となると、この男性の正体は…。

取材を進めると、意外な情報を入手した。2人の交際を知る芸能プロ関係者が解説する。

「キス写真のお相手は、夏菜と同い年の青年実業家・M氏です。現在も2人はつき合っています。M氏の肩書はブランドコンサルタント。ブランド服を有名タレントなどに提供し、ブランドの宣伝をする会社で代表を務めている。現在、都内の一等地に住み、まだ20代の若さでベンツのゲレンデヴァーゲンを乗りこなすセレブです」

この芸能プロ関係者によれば、2人の交際がスタートしたのは一昨年の春ごろ。グループ同士の飲み会で知り合った夏菜とM氏はすぐに意気投合。自然な流れでつき合いが始まったという。

ミスチル桜井似の色黒で背の高い彼

「夏菜は仕事がオフのときなどはよくM氏の自宅マンションに行っているようだ。彼女は犬を飼っていて、連れていくこともあるらしい。M氏も彼女に合わせて平日に休みを取って、一緒に過ごすことが多い。よく彼の車の助手席に乗って、2人で出かけているそうだ」（別の芸能プロ関係者）

3月上旬、午前10時すぎに犬を連れて出勤するM氏に声をかけた。色黒、長身で細身。「ミスターチルドレン」の桜井和寿を若くした感じの、しょうゆ顔だ。本誌の取材に夏菜と知り合いであることは認めたものの、交際については「昔から知っている知り合いです。キス写真？　わかりません」と否定した。

夏菜の所属事務所は、「プライベートは本人にまかせています」とのこと。

しかし、M氏が連れていた犬は、夏菜のブログに登場する愛犬「こむぎ」にそっくり。どうやら朝ドラのタイトル通りの「純愛」が進んでいるようだ。

自宅から出てきたM氏の犬は夏菜の愛犬とそっくり

写真・谷川周平（右下）

独占入手「書かれたら終わりやで」「信用ゼロになった」覚醒剤報道を振り返っていた

清原と野球賭博

暴ガン決まり番長「もみ消し依頼」肉声テープ

本誌はある音声データを入手した。清原が暴力団関係者に、野球賭博の記事の差し止めを依頼しているものだ。本誌独走スクープ第5弾。

'14年12月、盟友の佐々木主浩氏の殿堂入り祝賀パーティに出席したときの清原。このころは、すでに日常的に覚醒剤を使用していた

（週刊誌に）書かれたら終わりやで。名誉毀損やったところで、週刊誌売れるだけやから…。

音声データから流れてくる声の主は、2月2日に覚せい剤取締法違反で現行犯逮捕された清原和博容疑者（48）だ。

約12分にわたる音声データは、昨年10月8日から録音されたものだ。電話のやり取りが録音されたものだ。電話の相手は暴力団関係者として警察も認知しているブローカーのA氏だ。A氏はかつて200億円を超える預託金詐欺事件に発展した「岡本ホテル」グループ事件の主犯として逮捕された元暴力団組員の側近でもあった。今年1月には覚醒剤所持容疑で逮捕されている。

電話が録音されたのは、巨人軍選手の野球賭博問題が浮上した時期だ。清原はこの電話でA氏から、ある記事が近く「週刊文春」と「週刊新潮」に掲載されると伝えられた。PL学園時代の後輩Xが野球賭博に関わっているという内容のものだ。冒頭の清原の言葉は、'14年3月に自身の覚醒剤疑惑が「週刊文春」に報じられたことを指している。

A氏　このままやったら週刊文春の来週号に（Xのことが）載りますんで。今のうちやったら、手を回せるかもわからんですけど。

清原　最近Xとしゃべったんやけど。「僕、そんなん絶対やってませんし」とか言ってたで。でも、そんなことよりも、載ったら終わりやから。俺はおしっこ、しょんべんの写真とか（まで撮られた）。

電話で、清原は週刊誌の記事になることの恐ろしさを何度も強調している。

「突然、襲撃されて…1年間干されました」

関西の暴力団関係者は、電話の会話が録音された背景をこう語る。

「Aは、PL学園の後輩が賭博関与で週刊誌に報道されると清原に伝えれば、記事をもみ消す依頼がくると考えた。そのための費用を清原から引き出そうと思い、音声データに残したんだろう」

この関係者によると、A氏と清原の出会いは巨人からオリックスに移籍した'06年に遡る。車好きの清原がロールスロイスを探しているときに、車を調達できる人物として、知人からA氏を紹介されたのが始まりだ。2人はすぐに意気投合し、一時A氏は清原の個人マネージャーのような立場だった。

「Aは清原をダシにして儲けたはずだ。清原を地元有力者の宴席に出席させ、仲介料を取ったりしてね。一方で清原は、人に言えないトラブルを抱えると真っ先にAに相談するという、持ちつ持たれつの関係だった」（同前）

会話はさらにこう続く。

A氏　もし止められるのであれば、絶対止めなあかんでしょ、やっぱりね。

清原　野球賭博って最悪やから。僕がXにアドバイスできるのはどういうことですかね？

記事の掲載を止めるための具体的な方法が話し合われた。そして、ある大物弁護士に働きかける方法を取ることになった。

清原　（これが出ると）Xは監督に絶対なれないし、僕以上に干されると思うんですよ。テレビ局は全部撤退するし、信用ゼロになりますよ。僕は信用ゼロになったんで。もしね、Xと直接コンタクトを取ったほうが、Aさんが動きやすいんやったら、直接Xと連絡を。

だが結局、週刊誌の締切りまでにXと連絡が取れず、工作を断念する。仮に連絡を取れたとしても、両誌がこのような工作に屈することは考えづらい。会話は清原が「週刊文春」に取材されたときの話題で終わっている。

清原　僕もそうやっていかれたんですよ。突然、襲撃されて。次の週に、2日後に出たんですわ、あのとき…。1年間干されましたよ。

本誌はA氏本人に話を聞くことができた。A氏は録音した理由をこう話す。

「私は、高級車でも女でも、なんでも相場より大幅に安価で調達できるので、清原さんは重宝してくれた。ただ、清原さんに車を用意すると、値段を下げろと急に言ったりする。『自分が広告に出るから値段を下げろ』と、私を飛び越えて直接業者としたこともありました。清原さんが約束を違えることがたびたびあったので、用心のために録音するようになったんです。恐喝などの意思はないです」

A氏によると、ほかにも清原との会話を録音した音源が存在する。清原がある暴力団幹部との交際を赤裸々に語っているという。この男の疑惑を本誌はさらに追及する。

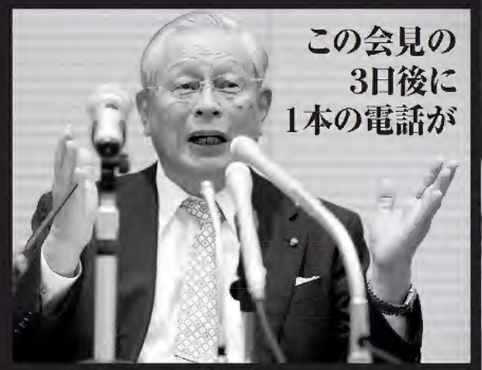

昨年10月5日、NPBの熊崎勝彦コミッショナーが巨人軍の福田聡志投手が野球賭博をおこなっていたことを認めた

大物フィクサーから、敵陣営の親方衆まで!

貴乃花一門「決起集会」に参戦した「八角切り崩し」部隊

時津風一門の錣山親方は昨年に続き出席。ほかにも若手親方に貴乃花シンパが多い

対立しているはずの高砂一門から佐ノ山、谷川、千田川（右から）の3親方が出席。画策したのは山響親方（左）といわれている

K氏（右）は「北の湖前理事長の路線、願いをいちばん理解しているのが貴乃花親方」と挨拶

「いやいや驚いたね。丸刈り頭もだけど(笑)、あの親方衆が顔を出すなんて」

3日、大阪市内のホテルで開催された「貴乃花一門激励会」。丸刈り頭になった貴乃花親方（43）の姿以上にベテラン相撲記者を驚愕させた〝あの親方〟とは、佐ノ山（元大関・千代大海）、谷川（元関脇・北勝力）、そして千田川（元小結・闘牙）の3人である。

「佐ノ山は九重、谷川は八角、千田川は錦戸のそれぞれ部屋付き親方で高砂一門。つまり八角理事長とは同門になる。それが次期理事長選で対抗する勢力のパーティに来たわけだから、一門を破門されるほどの行動だ」

理事長選は大阪場所後の3月28日、現職の八角親方（52）と貴乃花の一騎討ちになるとみられている。このタイミングで身内から〝造反者〟が出た意味は大きいと前出のベテラン記者は語る。

「理事長選は10人の理事による互選だが、八角やや有利という見方が優勢。貴乃花につくのは、山響（やまひびき）と伊勢ヶ濱は確実。時津風一門の錦山もその線が濃厚。八角サイドは二所ノ関一門の2人は確実。カギを握るのは、山響を除く出羽海一門の3人といわれている。その3人への影響も当然出てくる」

高砂一門の3人を引き入れたのは山響親方だという。

「いまや貴乃花の右腕的存在です。カリスマ性はあるが、寡黙な貴乃花の代わりに一門外の親方への働きかけやスポンサー獲得などの働きをしています。以前は故・音羽山（元大関・貴ノ浪）がその役割を担っていましたが、昨年6月に急逝。貴乃花は角界に友人が少ないのですが、山響とは現役時代からウマが合ったようです」（協会関係者）

山響は昨年亡くなった北の湖の部屋を継承、今年1月の理事選に急遽出馬し当選している。出羽海一門に属するが、貴乃花シンパとして有名な存在だ。

「一門の反対を押し切って出た理事選は10票を集めてトップ当選。山響の一門での影響力は無視できないものになりました。パーティでも各出席者に頭を下げるなど、中心的役割を果たしていたのは山響です」（前出関係者）

またこの日の出席者には、時津風一門の時津風（元前頭・時津海）、錦山（しこやま）（元関脇・寺尾）らの親方も顔を揃え、一門の枠を超えた〝貴乃花軍団〟が徐々にその輪を広げつつあることを実証する形となった。

さらにもうひとつ、この日の会場を驚かせたことがある。

「かつてパチンコ業者から裏金を受け取る動画がネットに流出したことで問題になったK氏が、壇上でスピーチした。北の湖前理事長時代に理事長専属顧問に就任し、協会にも強い影響力を持つが、〝いわくつき〟の人物。公の場で堂々と挨拶する姿に違和感を覚えた人も多かった」（スポーツ紙記者）

加えて、会場には政界を巻き込んだ贈収賄事件で世間を騒がせた泉井純一氏の姿もあった。政治家だけでなくスポーツ関係の大タニマチでもあり、九重部屋の後援会長だったことは有名だ。

「自分たちの力、勢いをアピールするのが、貴乃花と山響陣営の狙い」（前出・ベテラン記者）

だが、それが裏目に出ると読む筋も。

「K氏の存在は、貴乃花にとってマイナスになる可能性も。危険人物を抱え込んで問題が発覚すれば、貴乃花は逆に窮地に陥る」（スポーツ紙記者）

保守本流の八角陣営vs.勢いを増す貴乃花軍団。「荒れる大阪場所」とは角界のジンクスだが、〝八貴戦争〟も一筋縄にはいきそうにない。

理事長選の必勝祈願の丸刈り頭で登場した貴乃花（右）と、一門外ながら公然と〝右腕〟として働く山響親方（左）がアイコンタクト！

理事長選への勢力図

理事長選支持	一門	所属部屋数	親方数	親方名（年齢・現役最高位・四股名）
貴	伊勢ヶ濱	6部屋	11人	伊勢ヶ濱（55・元横綱・旭富士）
貴	貴乃花	4部屋	8人	貴乃花（43・元横綱・貴乃花）
八	高砂	5部屋	12人	八角（52・元横綱・北勝海）
貴	時津風	8部屋	17人	錦山（58・元関脇・多賀竜）
八	二所ノ関	8部屋	20人	二所ノ関（59・元大関・若島津）
八				尾車（58・元大関・琴風）
貴	出羽海	12部屋	31人	山響（45・元前頭・鷹雄）
?				境川（53・元小結・西国）
?				春日野（53・元関脇・栃乃和歌）
?				出羽海（48・元前頭・小城乃花）

写真・伊ヶ崎光雄

狩野英孝が加藤紗里に送った噴飯手切れ契約書

6股をかけていた狩野が、「本命彼女」加藤に送った「契約書」。なぜか〝上から目線〟で命令口調の中身をすっぱ抜く！

6股騒動の前、加藤は狩野との仲睦まじい様子をインスタグラムに投稿

〈狩野英孝と加藤紗里は2016年2月18日付で交際を解消する〉

本誌が入手したある極秘文書。一方的ともいえる通告はこんな書き出しで始まる――。

シンガーソングライター・川本真琴（42）のツイッターへの投稿を発端に、発覚したお笑い芸人・狩野英孝（35）の女性問題。いち早く本命彼女宣言をぶち上げ、強烈キャラを印象づけたのがモデルの加藤紗里（25）だ。ワイドショーやスポーツ紙に登場しては、爆弾発言を連発し、騒動の炎上に一役買ったのはご存じのとおり。

その後、狩野の6股交際が報じられるに至って、急速に冷え込んだとされる2人の関係だが、2月19日には一部で破局が報じられている。背景には事務所の思惑もあったようだ。

「冒頭の覚書は狩野の所属事務所から加藤サイドに一方的に送られた。合計7項目あり、加藤による狩野への干渉をやめるよう要求し、彼女の言動を否定する内容です」（テレビ局関係者）

〈今後、メディア、SNS等、狩野の話、無断での写真使用を禁止します。狩野の話をテーマ、メインとしたバラエティ、情報番組等での積極的な出演、発言も禁止します〉

〈今後、一切の狩野への接触を禁止します（電話、訪問等）〉

〈今後、狩野に嫌がらせ、暴力行為を禁止します〉

ほとんどストーカー扱いといっていい表現には、狩野の所属事務所の拒絶姿勢が強く出ている。仕事でタイにいた加藤を強制帰国させた件、川本真琴をストーカー呼ばわりした件など、狩野が語ったとされる発言も事実ではないと、完全否定。

「ニュースでは、加藤さんが一方的に嘘を言っていると報じられていますが、暴力なんてふるったこともないし、狩野さんが都合の悪いことを彼の所属事務所に話していないことも多い。加藤さんも内心、悔しい思いがあるのでは」（芸能関係者）

このような文書を送ったのが事実か、狩野の所属事務所に問い合わせたところ、「お答えしかねます」との回答が返ってきた。狩野と加藤の交際に関する事柄については「プライベートは本人にまかせている」として、取りつく島もない。加藤の事務所も一切の質問にノーコメントを貫いた。

浮気ゲス男に引導を渡した側だったはずが、完全な悪者扱い。本誌2月16日発売号のグラビアでは、「私は絶対に泣き寝入りはしません」と強気な加藤だけに、このまま黙るとは思えない。収束どころか、さらに深みにハマっていく予感が…。

交際理由を聞かれ、「12月で人肌恋しかっただけです（笑）」と語った加藤

3月2日、イベントに神主姿で登場した狩野。質問には終始無言を貫いた

バラエティ、情報番組等での積極的な出演、発言を禁止します――（契約書より）

写真・岩松喜平、久保貴弘

フリーアナ「全滅」危機!

有名アナでもレギュラーなし! 彼女たちは生き残れるか?

局アナたちは何を求めて「フリーアナ」になるのか。ギャラのUP、やりたい仕事、余裕のあるスケジュール…。しかし、実情はそんなに甘くはない。なにしろ、「仕事がない!」のだ。

カトパン4月退社に戦々恐々

フジを退社後は、篠原涼子や谷原章介、上地雄輔が所属する芸能事務所と契約する

小林麻耶

ぶりっ子キャラをいじられ、再びブレイク。今年37歳になるが、はたしていつまで続けられるか

おもな出演番組
『バイキング』(火曜レギュラー、フジテレビ系)
『誰だって波瀾爆笑』(日本テレビ系)
『テレビでロシア語』(NHK Eテレ)

田中みな実

昨年10月、オリエンタルラジオの藤森慎吾と破局したことが明らかに。交際期間は3年半と長かった

おもな出演番組
『有吉ジャポン』(TBS系)
『ジョブチューン アノ職業のヒミツぶっちゃけます!』(TBS系)
『巷のリアルTV カミングアウト!』(フジテレビ系)

高橋真麻

2月下旬、番組出演者やスタッフらとミシュラン星つきの高級料理店での食事会を終え、この笑顔

おもな出演番組
『スッキリ!!』(月曜レギュラー、日本テレビ系)
『有吉弘行のダレトク!?』(フジテレビ系)
『ソレダメ!』(テレビ東京系)

2月下旬、夜の東京・麻布十番の街角に、高橋真麻(34)の姿があった。近くの割烹料理店で、女医の西川史子やテリー伊藤らも出席する会が開かれていたようだ。店を出た真麻は、スタッフにもまんべんなく笑顔を向けていた。真麻は現在、地上波のレギュラー番組が5本。

「原稿を読む技術があり、進行も着実。『乳首をグリグリするよ』といったセクハラすれすれのトークも上手に受け流す。スタッフも『真麻なら大丈夫』と信頼している」(テレビ制作関係者)

しかし、一方で、こんな声も。

「真麻はアナウンサーとしての能力は高いが、お父さん(高橋英樹)の影響で、本質的にはタレント。だからフリーになったいまはのびのびやっているが、これ以上の伸びしろはと言われると…どうか?」(元フジテレビの長谷川豊氏)

それほど、いま「フリーアナ」界に嵐が吹いているのだ。

フリーになった目的がわからなくなったみな実

契機となったのは言うまでもなく、フジテレビの顔、というより全女子アナ界のエース的存在の加藤綾子(30)が4月末でフジを退社し、フリーに転向することだ。発表当日の朝、本誌が声をかけたときも吹っ切れたような笑顔を見せていた(左ページの写真)。

すでに週末の夜にフジが鳴り物入りで始めるスポーツニュース『スポーツLIFE HERO'S』のMC就任が決定している。

「カトパンは打ち合わせのとき、本番中と変わらないテンションで『そうなんですか!』などと男性スタッフの話に驚いてみせて、ハートをつかんでいる」(別の番組関係者)

逆に言うと、人気・実力ともずば抜けたカトパンでもスタッフに媚を売るほど厳しい世界。彼女のワリを食う、ほかのフリー女子アナは大変だ。

'14年の秋にTBSを退社したとき、〝最強のアイドルアナがフリーに〟と騒がれた田中みな実(29)。当時はメガネ越しにも生き生きしたまなざしを見せていた(右ページの写真)。現在もレギュラー4本、CMにも出演と健闘中だが、3月16日で『巷のリアルTV カミングアウト!』(フジテレビ系)が打ち切りに。

「フリーになって最初の仕事がフジの日曜20時、大河ドラマと日テレ『世界の果てまでイッテQ!』の裏だった。フリーは一発めの仕事がすごく大事なんです」(前出・長谷川氏)

局アナ時代の輝きには陰りが見える。

「話題はオリエンタルラジオ・藤森との交際だけ。破局でそれも使えなくなった。先日『笑ってコラえて!』に出演した際は、酔っぱらいながら『フリーになった目的がわからなくなった』と悩みを告白していた」(芸能関係者)

フリーアナ「全滅」危機。気になるのは、かつてフリーアナ界を席巻した「セントフォース」所属アナの不振だ。後半ではその裏事情を解説する。

「女子アナ軍団」は世代交代が進まず…

「美人すぎる地方アナ」として注目され、フリーとして『めざましアクア』のキャスターに抜擢された

学生時代はミス立教に輝く。昨年6月、flumpoolのベーシスト・尼川元気との交際が報じられた

番組で彼氏・日村の「足の裏のニオイが好き」などのろけ話を披露し、周囲をドン引きさせたことも

カトパンを逃した〝名門〟の憂鬱

セント・フォースは'94年に設立。'90年代には大石恵、'00年代には小林麻央らがブレイク。高島彩や滝川クリステルが所属する系列のフォニックスとともに、フリー女子アナ界にその名をとどろかせてきた。だが、現在活躍が目立つのは、'09年から所属し、ぶりっ子キャラで突然の再ブレイクを果たした小林麻耶（36）くらい。

「打ち合わせでは、真剣な表情で鋭い質問をする。『お酒は5チンしか飲めません』などのぶりっ子キャラは、彼女なりの処世術だと思う」（テレビ局関係者）

前半で紹介した3人は、高橋真麻が父の事務所であるアイウエオ企画、田中みな実がテイクオフ（宮根誠司らが所属）に所属。カトパンは5月以降、篠原涼子らが所属するジャパンミュージックエンターテインメントに入る。

それに対し、セント・フォースに最近所属した女子アナはパッとしない。NHKでバラエティを一手に引き受け、明石家さんまに見初められて話題になった神田愛花（35）。'12年にセント・フォース入りしたが、いまは仕事より結婚に焦る日々。

「恋人のバナナマン・日村勇紀の話題を一時期連発していたが、日村の母に叱られた」（前出の芸能関係者）

昨年4月、〝最後の大物地方女子アナ〟といわれて静岡朝日テレビからセント・フォースに入った牧野結美（26）。現在、『めざましテレビアクア』（フジ系）でメインキャスターを務めている。

「さして話題にならぬまま、3月いっぱいで降板するようだ。後任には同じ事務所の高見侑里がコーナー担当から昇格する」（フジテレビ関係者）

そもそも、テレビ局の経費節減でフリー女子アナの枠は急速に減っている。結婚を機に『NEWS ZERO』を降板、引退した山岸舞彩（29）の後釜は局アナの久野静香ナ。同じく結婚、妊娠で『Oha!4』を卒業した中田有紀（42）の後任は畑下由佳ナ、後藤晴菜ナという局アナ2人。

「セント・フォースはギャラが安く、高島彩を姉のように慕うカトパンを取り逃したのもそれが一因。最近は大物局アナを所属させられず、世代交代が進んでいない」（芸能プロ関係者）

かつての王者も苦戦する「フリー女子アナ冬の時代」がやってきているのだ。前出の長谷川氏はこう話す。

「需要に比べて、フリー女子アナが増えすぎている。彼女たちは局アナ時代、若手に押し出されたことを自覚していないのがまずい。元日テレの阿部哲子アナは東京MXテレビだけで週にレギュラー4本。元フジの松尾翠アナは京都に住んで、関西で夕方のニュース番組に出ている。キー局以外に視野を広げたほうが絶対に仕事は多いが、これができる人は、意外と少ないんです」

テレビの花であり続けることは、かくも難しい。

写真・田中昭男、伊藤 修、谷川周平、保坂駱駝、木村哲夫、久保貴弘

岡副麻希

上田まりえ

新顔フリー女子アナたちの評判

名前／所属していた局	フリーになった年	近況
馬場典子(41) 日本テレビ	'14年	芸能事務所アミューズに所属。現在レギュラーはBSの番組2本。'15年より大阪芸術大学アナウンスコースの教授を務める
田中みな実(29) TBS	'14年	宮根誠司、羽鳥慎一らの事務所、テイクオフに所属。バラエティでは「局アナ時代は胸にサラシを巻いていた」と発言。下ネタ解禁
吉川美代子(61) TBS	'14年	定年退職後にTBSの関連会社キャスト・プラスに所属。鬼教官キャラで人気に。部下として指導した田中みな実と共演することも
岡副麻希(おかぞえ)(23) ——	'14年	セント・フォース所属。早稲田大学を卒業後、そのままフリーアナに。『めざましアクア』『めざましテレビ』のスポーツコーナーを担当
枡田絵理奈(30) TBS	'15年	ローラらの事務所LIBERAに所属。'14年、広島・堂林翔太と結婚し、昨年第一子を出産。3月より本格的にテレビ復帰をする
川田裕美(32) 読売テレビ	'15年	セント・フォース所属。局アナ時代に『ミヤネ屋』で人気を博し、上京。運動神経悪いキャラなどでバラエティ出演。キー局レギュラーはなし
牧野結美(26) 静岡朝日テレビ	'15年	セント・フォース所属。高校時代は日ハム・中田翔の同級生だった。『めざましアクア』に加え、『めざましテレビ』（水～金）に出演している
上田まりえ(29) 日本テレビ	'16年	2月より松竹芸能に所属。4月からTOKYO MX『5時に夢中!』のアシスタントに決まった。それまでは中華料理店で時給千円のバイトを経験

お騒がせアナが激白！
「フリーになって貯金を切り崩す生活です…」

松本圭世(26)

まつもとかよ　'12年に愛媛朝日テレビに入社。翌年テレビ愛知に移籍。大学時代に撮影された動画が問題となり'14年9月に退社し、フリーに

「局アナのときは仕事でタクシーを利用してましたが、今は局まで自転車で行きます（笑）。電車移動も乗り換えが多くてもいいので、いちばん安いルートで行きますね」

愛媛朝日テレビ、テレビ愛知を経てフリーとなった松本圭世（26）は、局アナ時代とは生活が一変したという。

「'14年に上京し、'15年7月に事務所に所属しました。事務所にまかせっきりではく、自分で営業もしています。でも100人に会って仕事に繋がる可能性って一人もいないんじゃないですかね。衣装代、メイク代を合わせると赤字になってしまい、局アナ時代の貯金を切り崩して生活しています（笑）」

テレビだけでなく、イベントの司会などでアナウンサーの仕事を続ける松本。だが、ある仕事のオファーが殺到して困っているという。

「『水着になってくれないか』というグラビアの話が多いんです（笑）。あらためて言いますが、私は脱ぎませんので！」

元祖「食堂のおばちゃん」作家・山口恵以子の人生相談

連載◉第104回

私なんかに、相談すんな！

皆様、先週の二日、つまり雛祭りの前日にあの壇蜜さんと一緒に水木しげる先生のお墓にお参りに行ってきました。実はＢＳ朝日「墓地さんぽ」という番組のロケなんです。壇蜜さん見たさに水木先生がお墓から蘇るかと期待してたんですけどね。放送は三月二十一日、お彼岸です（笑）。

壇蜜さんも良いけど『風待心中』も買って欲しい私が、今週のお悩みを伺います。

「他に好きな人が出来た」は人生最強の断り文句なのです

お悩み

八年前、結婚寸前までいった女性と別れたのが今も心残りだ。彼女には「他に好きな人が出来た」と告げられたが、それだけが理由かどうかわからない。金には困っていないしモテないわけでもないのに、どうして彼女は去っていったのだろう？　彼女に聞いてみたい。私はいまだに独身です。（五十歳・会社員・迷える大羊）

お答え

お見合いではお断りする場合、女性側は「ご立派すぎて私には務まりそうもありません」、男性側は「僕にはもったいない女性です」と言うことになっています。もちろん、実際には世話人さんに「あんなケチ、最悪！」とか「写真より十キロ以上太ってた。詐欺だ！」とか、思い切り本音を言うんですけどね。

そして恋愛の場合も断るときの常套句ってあると思うんです。その一つが「他に好きな人が出来た」ではないでしょうか？

これはとても上等な断り文句だと思いますよ。相手を傷つけませんからね。「アンタの口臭が耐えられない」なんて本音を言われるより、ずっとマシだと思いません？

この欄で過去二回「ションベン組」のことを書きました。問答無用で手っ取り早く別れたい時、寝小便たれて相手に愛想を尽かしてもらって別れる方法です。

便利と言えば便利だけど、ずいぶん相手を馬鹿にしてますよね。話しても分かる相手じゃないと決めつけてるわけですから。

私はもし誰かと恋愛関係になって、相手が別れたいと思ったら、せめて寝小便されない人間でありたいです。ちゃんと別れ話をして欲しいです。その際、一番納得しやすい理由は「他に好きな人が出来た」でしょう。その後に「決して君が嫌いになったわけじゃない」が続きますからね。

だから迷える大羊さん、彼女の告げた理由で納得しましょう。

本音はどうあれ、彼女はあなたを話せば分かる男と見込んで、一番救われる理由を言ってくれたんです。その気持ちを汲んであげてね。

そして、前を向いて新しい一歩を踏み出してください。

お悩み

季節の変わり目になると寒暖の差のせいか、腰痛がひどくなる。早朝に軽くストレッチをしているが効果がない。何かいい方法はありませんか？（五十七歳・自営業・ナイスボギー）

お答え

私も一日座りっぱなしなので腰痛と肩凝りがひどいんです。それに最近、首が痛くて困ってます。

痛みの緩和に、整体の方で勧めているのが温湿布です。首から上（後頭部・目など）は電子レンジで蒸しタオルを作って当ててください。冷めたら再びチンしてね。

首から下は小豆湿布をお勧めします。普通のタオルを四つ折りにして袋状に縫って（ティッシュペーパーくらいの大きさが目安）、中に小豆（五百グラム程度）を入れて口を縫って閉じます。これを電子レンジで一分半～二分加熱し、痛むところに当ててください。

ただ、二カ所同時に湿布しないで、順番に一カ所ずつにしてくださいね。それと、ストレッチは続けてください。相乗効果が期待できますから。一週間で、腰の痛みが楽になってくると思います。

写真・伊藤 修

YAMAGUCHI EIKO

1958年、東京都生まれ。早稲田大学文学部卒。就職した宝飾会社が倒産、派遣の仕事をしながら松竹シナリオ研究所基礎科修了。丸の内新聞事業協同組合（東京都千代田区）の社員食堂に12年間勤務し、'14年に退職。'13年6月に「月下上海」（文藝春秋）が松本清張賞を受賞。新刊の「風待心中」（ＰＨＰ研究所）が好評発売中

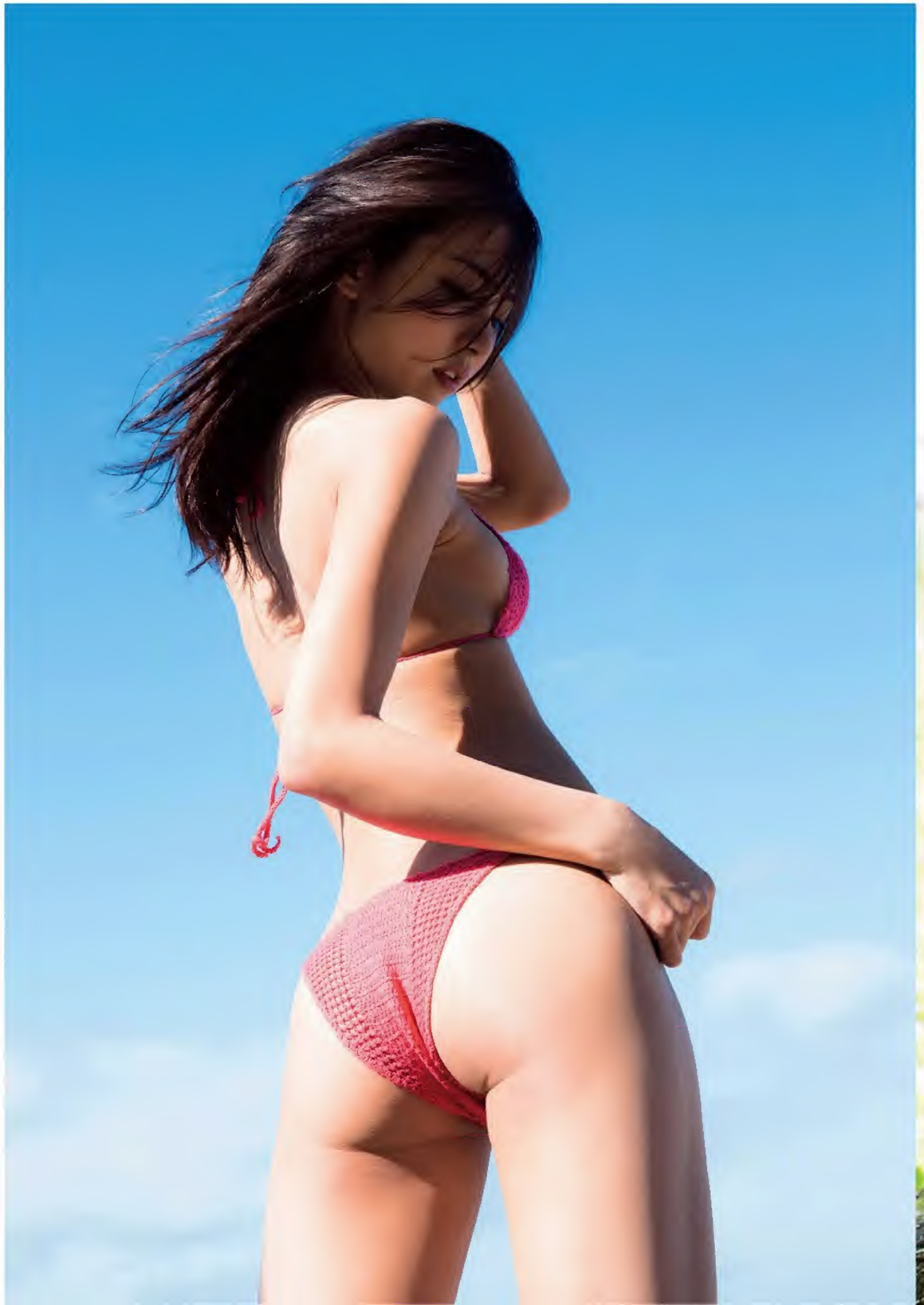

日本一のゴージャスボディ 原幹恵 解禁撮！

艶熟した28歳のGカップが ベッドで大胆誘惑！

▶この端を丁寧に切り開いてご覧ください

いしかわれん　22歳　'93年7月18日生まれ　栃木県出身　T165・B83 W56H83　'13年発売の『学年ビリのギャルが1年で偏差値を40上げて慶應大学に現役合格した話』の表紙モデルとして脚光を浴びる。グラビアの一方でファッション誌『JELLY』読者モデルとして活躍する「モグラ女子」。最新情報は公式ツイッター（@renreeeen_）にて

写真◉樂滿直城

写真集『LOVE LETTERS』は集英社から発売中

▶この端を丁寧に切り開いてご覧ください

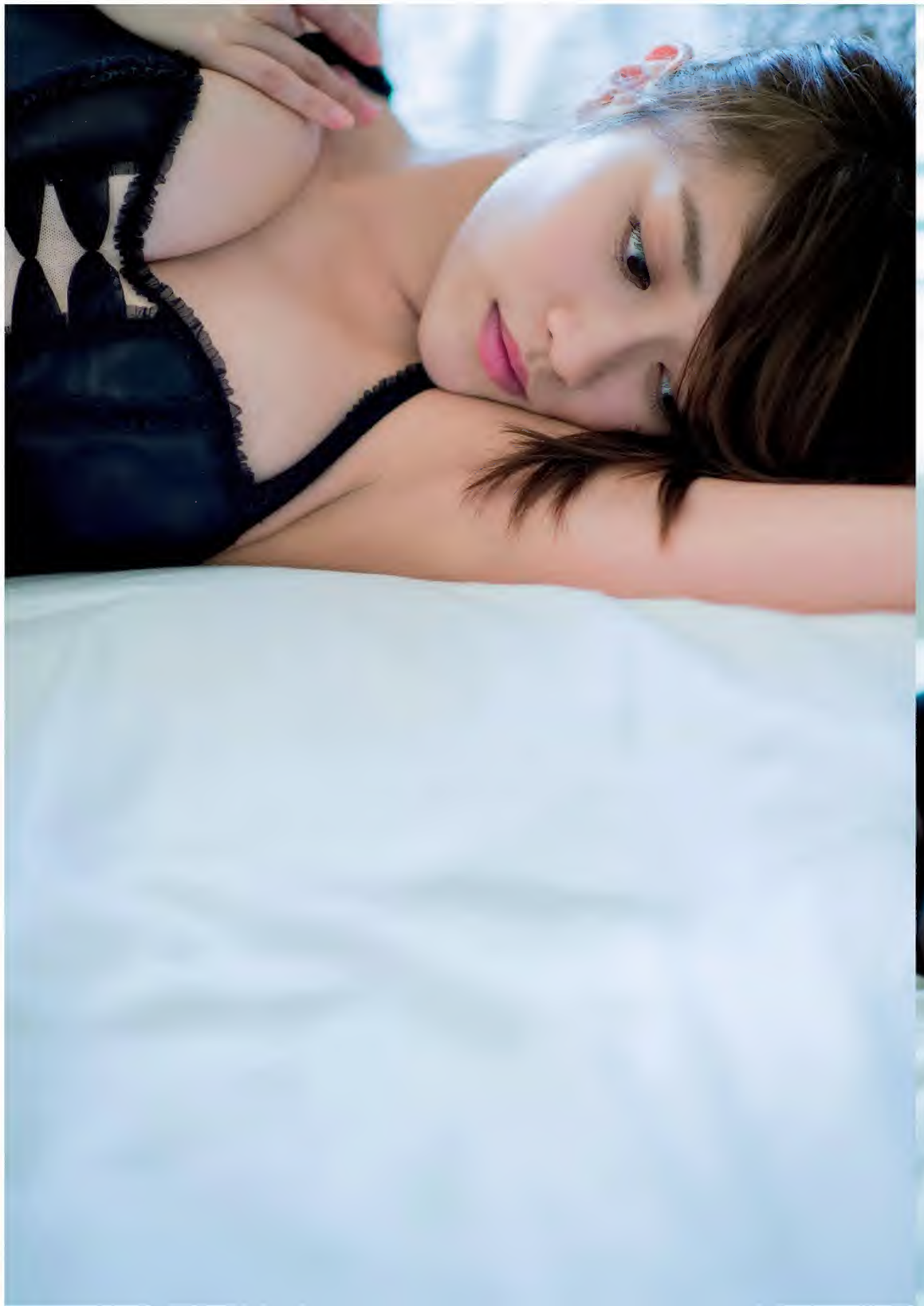

艶熟した28歳のGカップがベッドで大胆誘惑！

日本一のゴージャスボディ解禁撮！

原 幹恵

▶この端を丁寧に切り開いてご覧ください

PROFILE

はらみきえ　28歳　'87年7月3日生まれ　新潟県出身　T163・B94W61H88　'03年にデビューし、『日テレジェニック2006』や「美少女クラブ31」メンバーとして活動。女優としても各方面で精力的に活躍し、ドラマ『天才バカボン～家族の絆』（日本テレビ系・3月11日午後9時～）に出演する。そのほか、最新情報は公式サイト（http://beamie.jp/t/mikie_hara.html）にて

写真集『moment』は
ワニブックスより4月1日発売
発売記念イベントが4月2日（土）13時から
東京・ブックファースト新宿店にて開催

30歳を迎えた"はましょー"がついにここまで…

浜田翔子 Shoko Hamada

「プリ尻ハラショー!」

Shoko Hamada

はまだしょうこ　30歳　'86年1月1日生まれ　京都府出身　T157・B80(D) W54H83　'05年に、日テレジェニックに選ばれるなどグラドルとして活躍。本作がDVDリリース総数50本めの作品となる。映画監督としても活動し、昨年11月に『一瞬と永遠』を公開。そのほか、最新情報は公式ブログ「Shoko blog」にて

写真◉アレックス・ウォン
DVD『みすど mis*dol』は
M.B.D.メディアブランドより
4月22日に発売予定

AKB48

永尾まりや『卒業ビキニ』

この春にグループから旅立つ
注目度No.1の美形メンバーが
現役時代の最後に挑んだ惜別SEXY

FLASH

Mariya Nagao

ながおまりや　21歳　'94年３月10日生まれ　神奈川県出身　T158・B80W60H85　AKB48チームKに所属。ファッションモデルとしても活躍する。昨年12月に卒業を発表し、５月にパシフィコ横浜でおこなわれる握手会がメンバーとして最後の出演となる。現在、ドラマ『家族ノカタチ』(TBS系)に出演中。そのほか、最新情報は公式ブログ「MARIYAGI BLOG」にて

写真◉Takeo Dec.

写真集『美しい細胞』は徳間書店より3月10日に発売
発売記念イベントが
3月18日（金）東京・福家書店
新宿サブナード店にて開催

あなた好みの女性が絶対見つかる

金髪美女 無料エロ動画

45歳からのSEX大革命

先週号の大反響を受けて、今回は有名金髪美女を名鑑形式で紹介する。「バスト」「お尻」「オスカー女優」の3カテゴリで気になる女優がいれば、英語名を右ページのように検索してみよう。簡単で安全に、パソコンやスマホから動画にアクセスできる！

バストもヒップも規格外！

カグニー・リン・カーター 28歳 T160・B86W64H91 テキサス州で生まれ、ストリッパーとして活躍。その後'08年にAVデビュー。数々のアメリカの新人AV女優賞を獲得した

シャネル・プレストン 30歳 T173・B91W69H94 アラスカにて育つ。人前に出るのが好きで、ハワイでストリッパーをしたあと'10年にAV業界へ。人気を博し数々の賞を受賞

ジュリア・アン 46歳 T173・B91W61H97 泥の中でレスリングをおこなう「マッドレスリング」という競技で活動。金髪美熟女としては、トップレベルの人気を誇る

ジェナ・ジェイムソン 41歳 T170・B81W56H84 「ポルノの女王」と呼ばれるほど世界的に人気を誇る。今は当たり前の「AV女優が一般メディアに出演する」先駆け的存在でもあるレジェンド女優

ジル・ケリー 45歳 T165・B94W61H91 15歳から年齢を偽りストリッパーとして活動し、後にライブセックスショーもおこなう。AVには10年のキャリアで420本以上も出演した

ニッキー・ベンズ 34歳 T165・B86W61H91 ウクライナで生まれ、7歳のときにカナダに移住した。'02年にAVデビュー。アカデミー歌曲賞も受賞したエミネムの代表曲「Lose Yourself」のMVにも登場

ジェシカ・ジェイムズ 37歳 T170・B94W56H84 小さなころから英才教育を受ける。18歳でカレッジを卒業後、小学校の教師を務めていた。しかし、後に豊胸手術をおこないAVの道へ進んだ

ホリー・サンプソン 42歳 T168・B86W64H84 DVD版の「エマニエル夫人」シリーズに出演したことでよく知られる。'09年、タイガー・ウッズの9番めの愛人と報道された

バストが魅力の人気女優ベスト8だ！

おっぱい派の読者諸兄は、女優名を右ページにならって検索しよう。

※再生回数は「Porn hub」調べ（3月2日現在）

世界女優30人名鑑

女優名がわかれば、30秒で動画に辿り着く

英語のスペルさえわかれば、Googleなどの検索サイトから動画閲覧まで1分もかからない。「xHamster」で人気女優・Bree Olsonを探してみる。

日本でも大人気の金髪美女の動画を探す

海外はもちろん、日本のAVでも多数リリースしている世界的AV女優のBree Olson。ジャンルの豊富さに定評のある大手サイト「xHamster」で彼女の動画が見られるのか検証

検索サイトで「xHamster」と打ち込む

Googleや、Yahoo!JAPANなどの検索サイトで、「xHamster」と打ち込み、検索ボタンを押す。検索結果の一覧のなかから、上位に出てくる「xHamster's FREE Porn Videos - Just PORN, no bullshit!」というサイトを開く

200を超える彼女の動画が見つかった

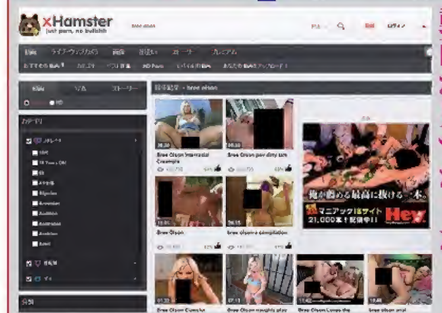

「bree olson」で検索した結果の画面がこちら。200個以上の動画が見つかった。気になる動画があれば、動画の画面かタイトルをクリックすることで再生できる。下にスクロールすればさらなる検索結果の動画が見られる

「bree olson」と検索欄に打ち込む

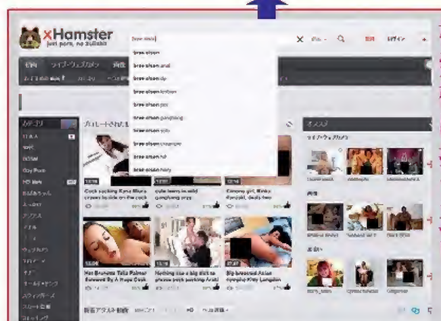

検索結果は小文字だけでも変わらない。前回紹介した「Pornhub」と並んで洋ものAVを無料で見放題のサイトのひとつ「xHamster」が開く。ページ上部にある検索欄に女優の名前を英語で打ち込み、検索ボタンをクリック

気になる動画をクリックしてみる

動画の読み込みが終わると、勝手に再生が始まるので、音量に注意しよう。再生画面の右下にカーソルを合わせると四角いマークの「full screen」というボタンが出てくる。これを押すとフルスクリーンモードで動画を見られる

関係ない広告画像は絶対にクリックしない

再生画面の左隅にあるポーズボタンを押せば動画の一時停止が可能。だが、赤点線で囲われた広告も表示されてしまうので×印をクリックして消そう。再生画面の右側や、下側に出ているものもすべて広告なので無視する

あのオスカー女優のガチ濡れ場も見れちゃいます

AV嬢だけじゃない。xHamsterには、アカデミー女優が映画などで魅せた、濡れ場らしきシーンもアップされている。タイムコードつきで紹介しよう。

アン・ハサウェイ 01:37

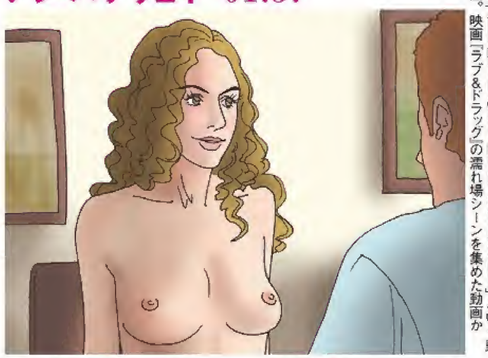

「Ann Hathaway nude」と検索したときに上位に出るのが「Anne Hathaway・Nude Sex Scene」という動画。映画『ラブ&ドラッグ』の濡れ場シーンを集めた動画か

ナタリー・ポートマン 00:42

「Natalie Portmann nude」と検索すると「Natalie Portman Masturbation Scene・Black Swan」という動画が。映画『ブラック・スワン』の自慰行為シーンか

ケイト・ウィンスレット 00:25

「Kate Winslet nude」と検索すると「Kate Winslet・Jude full nude」という動画が。映画『Jude』のワンシーンだろう。アンダーヘアがはっきり見えた

ジョディ・フォスター 00:01

「Jodie Foster nude」と検索すると見つかった動画が「Jodie Foster・Nell」というタイトルのもの。'94年に公開された映画『Nell』から切り抜いた動画か

セキュリティと法的リスクを覚えておこう

「ウイルスとウイルス対策ソフトは常にいたちごっこの関係性。しかもここ2年ほどはウイルス側が優勢です。安全に動画を閲覧するためにはセキュリティソフトの導入以外にも対策が必要なんです」と教えてくれたのは、ITジャーナリストの井上トシユキ氏だ。

「インターネットを見るときに使う『Internet Explorer』ではウイルスへの対応が十分ではないことがあります。ウイルス対策に力を入れている『Google Chrome』や利用者の声を積極的に取り入れ改善している『Firefox』のほうがいいでしょう」

また、動画を閲覧するうえでの法的リスクについて指摘してくれたのは、樋口総合法律事務所の樋口卓也弁護士だ。

「できるかぎり動画のダウンロードは避けるべきです。パソコン内部のファイルを、勝手にネット上にアップロードしてしまうウイルスが存在します。もし感染した場合、ダウンロードした無修整動画が、ウイルスにより勝手にアップロードされてしまう。日本では無修整動画を公開することは禁じられています。本人にその意思はなかったとしても、わいせつ物を陳列したとして刑罰を受ける可能性がある」

ぜひこの2点には注意をしてほしい。

写真・Splash/アフロ

まだまだあるぞ！ 女優の脱ぎシーン

名前	時間
アンジェリーナ・ジョリー 「Angelina Jolie nude」で検索。「Angelina Jolie - Compilation Of Nudes」という動画にはいろいろな映画でのヌードが集められていた	02:02
ニコール・キッドマン 「Nicole Kidman nude」で検索。「Nicole Kidman nude compilation」という動画が出てきた。濃厚な濡れ場の中で乳首がはっきり映る	04:50
ミラ・ジョヴォヴィッチ 「Milla Jovovich」で検索。「Milla Jovovich」というタイトルの動画が検索上位にあった。おそらく映画『ストーン』のワンシーンだろう	00:18
ソフィー・マルソー 「Sophie Marceau nude」で検索。「sophie marceau naked」という動画が見つかった。'95年の映画『愛のめぐりあい』の一部だろうか	01:01
ユマ・サーマン 「Uma Thurman nude」で検索。「BEST OF - UMA THURMAN」という動画が検索上位に。映画『恋に落ちたら…』の切り抜きだろう	03:48
ペネロペ・クルス 「Penelope Cruz nude」で検索すると「Penelope Cruz nude - Broken Embraces」という濡れ場を収めた動画が検索結果に出た	01:37
ナオミ・ワッツ 「Naomi Watts nude」と検索すると「Naomi Watts lesbian scene in Mulholland Drive」という動画が出る。濃厚なレズシーンだ	00:27
エヴァ・グリーン 「Eva Green nude」と検索。結果の上位に出た動画「Eva Green - The Dreamers」には、煽情的なストリップシーンが収められている	00:43
アリソン・ローマン 「Alison Lohman nude」と検索。出てきた動画が「Alison Lohman, Kristin Adams - Where the Truth Lies」。長尺のレズプレイが見えた	02:22

ワールド級のヒップを持つ、人気女優ベスト8！

「いやいや、外国人といえばやっぱりお尻でしょ」という諸兄は、動くお尻が見たい女優さんの名前で、同じように検索してみよう。

Dani Daniels 1048万回再生

ダニー・ダニエルズ 26歳 T170・B86W61H91 美術大学の学費を稼ぐためストリッパーになる。バイセクシュアルを自認している

Nicole Aniston 2254万回再生

ニコール・アニストン 28歳 T160・B86W58H97 現在までの出演作は100本を超える。'13年、世界的な人気ヌード雑誌「PENTHOUSE」の「Penthouse pet of the year」を受賞した

Eva Lovia 323万回再生

エヴァ・ロヴィア 26歳 T160・B81W64H86 '10年から活動開始。ライブショーも視聴できるほど公式サイトが充実している

Jessie Rogers 525万回再生

ジェシー・ロジャース 22歳 T170・B81W64H94 米国永住権をもつブラジル人。北極の氷も溶かすほどホットなお尻だ

Bibi Jones 189万回再生

ビビ・ジョーンズ 24歳 T168・B86W56H81 19歳でAVデビュー。野球選手やアイスホッケー選手と肉体関係を持った経歴あり

Cassandra Cruz 25万回再生

カサンドラ・クルツ 33歳 T155・B86W61H91 '06年よりAV女優。ディズニーで働いていたが、AV出演がバレてクビに

Shyla Jennings 136万回再生

シャイラ・ジェニングス 26歳 T157・B86W61H86 ドイツ生まれ。19歳でAV出演。バイセクシュアルで、女性との絡みが多い

Gigi Rivera 233万回再生

ジジ・リベラ 26歳 T160・B86W61H91 カリフォルニア生まれ。のロリ系AV女優。体にタトゥーが入っていないのが人気の秘訣

接写！春の乳頭温泉

▼この端を一挙に切り開いてご覧ください

入浴動画30分つき

上原亜衣、香山美桜、波多野結衣など、美巨乳ヌードル6名の乳首に迫りまくる！

Room File No.43

30代・求愛OLの一人暮らし 特別編

旬女（SHUNJO）の家庭訪問

いまだ見ぬ彼へ

本人・直筆

旬女の呟き

セックスは心の穴を埋めてくれる。でも、本当に感じたことは一度もないんです。

6歳までフィリピンで育った。ある日、家にきれいな女の人が来て、「一緒に日本に行ったらアイスクリームをいっぱい食べられるよ」と言われた。「行く！」。そう言って手をつないだ。それが、日本で働く実の母だった。

「お母さんに気に入られたくて、成績はトップを取り続けました」。それでも育児経験のない母のストレスは彼女に向いた。中三のあるとき、自分の中で何かが切れた。家出して7歳上の彼氏の家に転がり込む。14歳で妊娠、中絶。自転車の窃盗で捕まり、家に連れ戻された。「母が、私の写真を包丁で何度も刺していて…。もうこの家にはいられないんだな、と」。16歳で入籍、17歳で長男、19歳で長女を出産。別居中に同棲相手の子を出産、21歳で離婚。

幼少時のトラウマから、何かに依存していないと不安になる。セックスは心の穴を埋めてくれる。でも感じたことは一度もない。「自分を必要とされたかった。ただ、本当に好きな人には出会えてなかったのだと思います」。

今週の訪問通信簿

巣づくり力判定 20点

●選球眼（男を見る目）・・・・・・・★★★

●清算力（ダメ男を切る力）・・・・・★★★

●誘引力（男を引き寄せる力）・・・★★★

極めつきの悪球打ち。本人の潜在能力は高いのだが、相手に尽くすあまり、まだ開花を迎えず。

写真&文・野澤亘伸

木元美奈さん（仮名）30歳
身長・155cm、体重・42kg
「勝負下着をお見せしちゃいます」
練馬区在住
職業・美容品販売

出　身・フィリピン
昨年の年収・約300万円
部屋の広さ・43㎡
家　賃・7.3万円
居住歴・3カ月
部屋に上げた男性・1人
ベッドに上げた男性・0人
彼氏の有無・なし（1年・3人の子持ち）
結婚したい度 ★★★★★
子供欲しい度 ★★★★★

上原亜衣

Eカップ83センチ

PROFILE
うえはらあい　23歳　'92年11月12日生まれ　T155・B83(E)W57H82　'14年、『DMMアワード』最優秀女優賞プラチナを受賞。写真集『Dear』（彩文館出版）が発売中

ひばり結羽

Jカップ100センチ

PROFILE
ひばりゆう　27歳　88年9月24日生まれ　T157・B100(J)W61H89　豊満なバストとシャープなくびれのコントラストが美しいヌードル。薄ピンク色をした乳輪・乳頭も白肌に映える

香山美桜

Gカップ90センチ

PROFILE
かやまみお　22歳　'93年7月11日生まれ　T170・B90（G）W62H86　'14年にプレステージよりデビュー。長身に、巨乳・巨尻を併せ持った豊満美女は、乳頭がツンと上向き

綾瀬みなみ

Jカップ111センチ

PROFILE
あやせみなみ　23歳　'92年5月2日生まれ　T156・B111（J）W65H88　'11年デビュー。透きとおるようなもち肌の爆乳ヌードル。バストは柔らかく、生き物のように形を変える

波多野結衣

Eカップ88センチ

PROFILE
はたのゆい　27歳　'88年5月24日生まれ　T163・B88（E）W59H85　'14年に、「スカパー！アダルト放送大賞」において女優賞と夕刊フジ賞をW受賞。台湾でも活躍する美乳女優

入浴動画は下記URL、QRコードからお楽しみいただけます。
http://special.flash-online.jp/1369_8030/

携帯電話、スマートフォンからは
このQRコードを
読み取ってください。

不定期連載グラビア
「愛しい女(ひと)」

恋日記 璃子

～第十六章 北へ～

2人の視線らの証しを放ったと、
「人里離れた温泉にでも行こう」
誘い、向かった、雪深い秘湯の朝。
道すがらの笑み、部屋でふたりの
肌のざわめき、乱れよ、噛みあい、
通じ合えたのは体だけじゃないと思えた。

抜写！裸の乳頭温泉

星野ナミ

Gカップ90センチ

PROFILE
ほしのなみ　23歳　'92年7月3日生まれ　T152・B90(G)W59H90　'12年にデビューし、「スカパー！アダルト放送大賞」にノミネート。「恵比寿★マスカッツ」に所属する

▶この端を丁寧に切り開いてご覧ください

写真◉太田清隆
DVD『ヴィーナス・テルメ』シリーズはオルスタックソフト販売より発売中

18年ぶりの日本出身横綱誕生へ

琴奨菊の懐ろにがぶり寄り

新婚旅行はモルディブのコテージで朝食を

本名・菊次一弘 福岡県柳川市出身 '84年生まれ 明徳義塾高から佐渡ヶ嶽部屋入りし、'02年初土俵。'11年に大関昇進

久しぶりに日本人力士が〝主役〟の場所が、13日に初日を迎える。超多忙なオフもなんのその、進化した肉体は「初場所以上の仕上がり」と。そんな最注目力士が、綱取りへの思いから、甘～い新婚生活まで、独占激白60分！

写真◉西條彰仁
スタイリスト・早川和美
ヘアメイク・新井祐美子

コップ一杯の乾杯ビールが致死量

179㌢ 180㌔の巨体を支えるだけにガッチガチに固まっている足の裏。自転車トレーニングもペダルを裸足で漕いでいたのには驚愕！

2月、競輪場で写写丸にケトルベルを使ったトレーニング法を伝授。めちゃくちゃキツかったっす！

昨年からコンビを組む塩田トレーナー（右）と体幹トレーニング。多忙なスケジュールの合間に、場所に向けてコンディションを調整

「優勝を狙いますよ、もちろん」

正直、ここまで力強い答えが返ってくるとは思わなかった。大阪場所への抱負はという問いに、「相手も強いけど頑張ります」的な返答を予想していたのだ。だが大関・琴奨菊（32）は、記者の目を見据え、こう言い切った。

「その自信もあるし、確信もある」

「優勝はたまたまじゃなくちゃんとした根拠があった」

初場所での初優勝は、多くの人を驚かせた。たび重なる怪我の影響もあり、5度のカド番を経験した。優勝争いに絡むこともほとんどなく、〝ポロ奨菊〟とまで呼ばれたあの琴奨菊がまさか…。

「誰も私が優勝するなんて思わなかったでしょう。でも自分自身は冷静だった。やることはやって、しっかり準備をして臨んだ場所だったから。たまたまできたわけじゃないんです、優勝は」

けっして大言壮語するような性格ではない。力士にしては珍しいほど生真面目。だが今は、そう言えるだけの〝根拠〟があるのだ、と大関は言う。

「昨年から取り入れた、塩田宗廣トレーナーの体幹トレーニングは絶大な効果がある。ただそのトレーニングは、体の芯の部分にくるので、そこをしっかり揉みほぐしてもらわないといけない。それでようやく本当の効果が出てくる。そのために、別のトレーナーにも大阪から来てもらっているんです」

相撲に不可欠な体幹を鍛え直すだけでなく、ケアしながらトレーニングすることで、怪我の可能性を抑えることができるのだという。そして、昨年結婚した妻・祐未さん（29）の存在が、なによりの力になっているのは言うまでもない。

「祐未は私と結婚して、アスリートフードマイスターの資格を取ってくれたんですよ。彼女の支えなしではありえなかった優勝だと思います」

トレーナーたちと妻、そこに付け人を加えた〝チーム琴奨菊〟が、あの優勝をサポートしていたのだ。

「ベストといえる環境で、自分だけじゃなく、みんながひとつの目標に向かっていくことができている」

それが、大関の言う〝根拠〟だ。

「これまではそういう根拠がなかった。だから大事なところで負けると、バタバタ崩れていった。でも今は、勝ち負けは時の運、やるべきことをやっているから大丈夫、そう思えるようになった」

かつて、メンタル面に不安を抱えていたのは事実。大関取りに失敗した後に取り入れたのが、すっかり有名になった〝琴バウアー〟だ。

「あれはルーティンのひとつ。一日の生活のなかでいくつも決まったことをやる。起床時間や準備運動の順番、昼寝のタイミングとか。それで、体調面の変化に気づくこともできる。それがルーティンを取り入れるメリット。勝利を掴み取れなんて言うけど、掴みに行ったらだめ。

「酒が飲めないので、温泉や銭湯で気持ちを切り替える。でも最近は、トレーニング中がいちばん気分がいい」と、心身ともに充実

新居は家賃7万円のアパート（笑）

2月27日、地元柳川で披露宴。本誌に「妻はあくまで一般人。いろいろ書かれることもあるかもしれないが、自分が守る」と宣言

3日、大阪松原市内の佐渡ケ嶽部屋には、報道陣を含め100人近い見学者が集まった。激励に来た大の相撲好きの桂文福氏と〝綱取り宣言〟

それって、ふだんと違うことをするわけでしょ。とにかくふだんどおり。それができたのが、初場所の15日間でした」

「愛車は中古。嫁さんと吉野家や松屋にも行くよ」

とはいえ、初優勝後の大フィーバーで、かつてないハードスケジュールに追われる日々が続いている。結婚披露宴にテレビ出演、取材だイベントだと、初場所後に取れた休みはわずか1日。

「確かに、自分のキャパシティをオーバーしていると思うことはありますよ。でも、前もって準備しておけばなんとかなるものです。これだけ注目してもらってありがたいことですよ。それで相撲の普及に繋がるなら喜んで協力します。それに報道されればされるほど、逆に冷静になっていくものなんです」

ただ忙しいあまり、残念なこともある。

「新婚旅行、まだなんですよ。計画を立てる暇もないしね。行きたいのはモルディブとかニューカレドニア。カヌーを漕いでコテージに行って、そこで朝食を…。なんてどうですか（笑）」

さすがは自作の絵本で、祐未さんにプロポーズしたというロマンチスト。ところで優勝賞金（1千万円）、どうしました？

「おっ、さすがFLASH。そうきたか（笑）。若い衆にいくらか渡して、残りは貯金です。使う暇もない」

奥さんと家賃7万円のアパート暮らしっていうのは本当ですか？

「ワハハハ。（佐渡ヶ嶽部屋のある）松戸は家賃が安いからね。7万円でもゲストルームつきで、セキュリティも文句なし。都心なら家賃は40万円はするんじゃないかな（笑）」

中古車に乗ってるのは本当？

「それはリアル（本当）だね（笑）。べつに困らないもの、中古でも。自分には自分の景色、合ったものがあるから、人に合わせる必要はない。嫁さんと吉野家や松屋にも行くしね。お金は若い衆に出してあげたり、トレーナーを雇うとか、そういうことに使えばいい。飯だって、自

先代(53代横綱)の遺志を継ぎ72代横綱へ

菊次少年をスカウトした先代の故佐渡ヶ嶽親方(横綱・琴櫻)の肖像が見守る前で、大阪場所の優勝宣言、そして横綱昇進を誓う琴奨菊

分は唐揚げとご飯があればいいけど、周りで頑張ってくれている人には美味しいものを食べさせてあげたいと思う」

下戸だそうですが?

「全っ然ダメ。コップ一杯の乾杯ビールが致死量。せめて、ノンアルコールビールくらいはと思って頑張ってるんだけど、なんだかあの味だけで酔っぱらっちゃうんだよ(笑)」

「横綱になったら見える風景?鯛がいっぱい飛んでるかな」

勝負師とは思えぬほどの朗らかさで答えてくれるが、大阪場所のこととなると表情が引き締まる。

「15日間は長い。それに対応できるスタミナと安定した精神状態で臨めるよう、トレーナーと相談して調整していく。もちろん、今度は相手もいろんな対策をして、さらに厳しい戦いになることはわかっている。でも、今やっていることは間違いないという確信があるし、自信を持ってやっていくだけ」

優勝すれば文句なしで横綱昇進だ。

「選ばれし者しかなれないのが横綱。自分はやれることをやるしかない。あとは結果がどうなるか。もし大阪でダメでも、今の形で相撲に向き合えていれば、チャンスは一度だけじゃない。そう思ってますよ」

進化を続ける32歳。かつての師匠、先代佐渡ヶ嶽親方(琴櫻)が、横綱に昇進したのも32歳のことだった。

「人生って、砂利道を自分で舗装しながら進むようなものでね。周りの風景はお花畑ばっかりじゃない。大関になってアスファルトになって、白黒がカラーになった。でも、怪我してカド番になったら、砂漠になったり地獄になったり。そういう経験を何度もしてきた。そうやって進んできての初優勝。見たこともない光景だった。もし横綱になったら? もっとすごい風景だろうね。そうだな…、鯛がいっぱい飛んでるんじゃないの(笑)」

自信、確信、それに加えてこの余裕。若乃花以来となる日本出身横綱の誕生で、どでかい鯛を手に微笑む姿は見られるか!?

写真・ヤナガワゴーッ!、伊ヶ崎光雄、梅基展央　コーディネート・金本光弘

ゆる〜く夜遊び中

ぶらり艶旅 ENTABI

木村和久の「夜さんぽ」

吉祥寺編

住みたい街1位の吉祥寺でおます。ドラマ『俺たちの旅』で、中村雅俊がベルボトムジーンズで、闊歩してましたな。雅俊は我が高校の先輩だべさ。オラも東京さ行ったら、ジョージさ行くべ。あれから40年。それでは「俺たちのヌキ」を堪能しましょう。

きむらかずひさ
ゴルフ、キャバクラ、デイトレードなどに精通しているコラムニスト。近著に『89ビジョン とにかく80台で回るゴルフ』(集英社)。代表作に『平成ノ歩キ方』(小学館)

◎あの街あの店潜入記 ——— Vol.18

住みたい街No.1の吉祥寺で性旬ドラマを!

オサレな街のピンサロは、マット敷きの個室風 フレッシュ娘が、流れる溶岩をフキフキの恍惚

吉祥寺は若いコがたくさんいて、しかもレベルが高い。そんなコたちをナンパして、お持ち帰りしたいけど、現実的には無理。というわけで、街で見かけたコを目に焼きつけて、そのまま学園もののピンサロへレッツゴーだ。

吉祥寺のエロスポットは、近鉄百貨店裏だったが、今はその近鉄がない。けど同じような場所に、ピンサロが何軒かあったので、行ってみることにした。最初に行ったのは、入口にパンチパーマの呼び込みがいて「ガラが悪そう」とパス。続く店ではメガネのおっとりした呼び込みが登場し、物腰が柔らかい。これでんがな、良心的な店は。

店に行くや、女のコを写真から選べるという。「写真のそばにある赤マークは?」と聞くや、「生理中です」だと。マジかよ。マニアじゃないのでパス。さらに写真を凝視すると、顔のレベル差が激しい。可愛くないコは、すぐ接客できますって、非常にわかりやすいな。ここは我慢だ。「ざっき街で見かけた、マブいギャルは、このコか」と指差したら、20分待ちだと。上等じゃん、待たせてもらうことにした。

指名料込み9千円を払って30分、待った甲斐がありました。やってきたのは、武蔵野キャバクラ学園2年生って感じの、フレッシュギャルだ。

ボックス席はマットのみで、靴を脱いで入る。軽く挨拶をして、彼女は膝の上に乗ってきた。おもむろにチュー。これがベロ出しまくりで、息する暇もない。まるで琴奨菊のがぶり寄りだな。

口で応戦し、手で脱がせる作戦に切り替えだ。ブラを外すと推定Dカップの巨乳が惜しげもなく御開帳だ。乳首が尖がっている釣り鐘型は、整形なしの天然ものだぜ。唾液をたっぷりつけてムハムハ、おいしゅうございました。

さあメインは何にするか? お口で清めてもらおうかと。これが保守本流、正統派のフェラで、亀のみを延々攻めてくる。こっちもお返しに弁天様を攻めまくり、潮を吹かせんばかりの、フィンガー攻撃で応酬する。あうんの呼吸っていうの。指でしつこくやると、彼女は舌で舐めまくり。じつに楽しい2人の共同作業だ。気づくと密かにイってしまった。「イった?」「うん、俺はハワイのキラウエア(火山)型だから、飛ばないんだ」としょんぼり解説。彼女はいとおしそうに、流れる溶岩をフキフキしてくださったのだ。

ハーモニカ横丁は駅北口を出てすぐ。戦後の闇市がルーツだが、今はオシャレエリアで上口とは無縁です

〜都内で会える〜
人気艶姫

秋葉原　ピキニキャバクラ
「ZEUS(ゼウス)」
◆お店DATA
TEL:03-5294-7122
料金:40分5000円〜
(風俗店ではありません)
営業:19時〜LAST

さえちゃん25歳
T147 B88(D) W59 H86
入店のきっかけ:お酒とおしゃべりが大好きだから
こんなお客さんに♡:いっぱい笑ってくれる人です
キュンとする男性の仕草は?:お酒をグッと飲む姿
デートするならどこへ?:アメ横の立ち飲み屋さん。昼から飲みたい(笑)
下着は何枚持ってる?:30枚から40枚。セットが多いです
好きな下着の色は?:ピンク
趣　味:お掃除です
女のコのコメント:
「さえと一緒に飲んでしゃべって盛り上がりましょう!」
取材&写真・SKIP

※本文部分とコラム「人気艶姫」は一切関係ありません

イラスト・とがしやすたか

終末アイドル

フルフル9Z（ゼット）

倉田 真由美

好評連載 第129回

地雷になる人

ボビー立花(52)
「いつでも、どこでも、どんな女でも抱く」。歩くフェロモン兼「フル9」のマネージャー

どっちが好み

白石さん(48)
「金なし、家なし、甲斐性なし」だが、彼女はグラドルのサリナ。じつは一流のヒモだった

まだまだ現役

近藤光(54)
独身でイケメン、人気脚本家が抱える悩みは世の熟年男性と同じ…ああ、悩ましい「ED」

最強アイドル

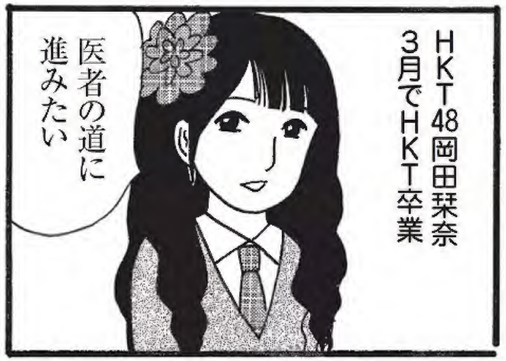

根本プロデューサー(55)
東大卒、某キー局勤務の敏腕プロデューサー。若いコが、三度のメシよりだ～い好きな恐妻家

フルフル9Z メンバー紹介

- 阿久津マイ（20歳 Cカップ 愛称：リーダー）
- 原エイミ（22歳 Aカップ 愛称：エイミー）
- 江川リンカ（21歳 Cカップ 愛称：リンカ）
- 松永ミツコ（19歳 Aカップ 愛称：ミツコ）
- 香椎ニナ（18歳 Hカップ 愛称：ニナっち）
- 北条ウルメ（18歳 Bカップ 愛称：ウルルン）
- 川渕カレン（21歳 Eカップ 愛称：ブッチー）
- 優木サヤ（？歳 AAカップ 愛称：サーヤ）
- 真田リオ（16歳 Aカップ 愛称：リオリン）
- グラドル・サリナ

連載第205回 東日本大震災から5年が経過…
津波が押し寄せた三陸海岸は今

南北500キロの刑務所の塀 善意を装った愚行が東北から未来を奪う!

震災特集第2弾です。今日私が言いたいことは、左頁に掲載された写真で一目瞭然でしょう。これは今年の2月14日に、宮城県南三陸町で建設中の防潮堤の前で撮影したものです。防潮堤の高さは9メートルほどで、ほかの地域に造られている台形の防潮堤に比べると底辺が短いです。なにせ防潮堤のなかには、底辺の奥行きだけで50メートルにもなるものがありますからね。どうです? 異様な感じがしませんか?

役所の言いなりだった当時の民主党政権

かつては、美しい漁港が見えたであろう視野の中に入ってくるのは、ひたすら灰色の高い塀ですから、景観もクソもありません。全国の皆さんが「三陸海岸」と聞いてイメージする景色が、急速に三陸海岸から失われつつあるんです。

私はこれは、人類史上例を見ない愚行だと思います。「二度と再び津波で人命が失われないように」という被災者の願いから出発した事業であることは間違いないですし、最初の純粋な思いを疑うつもりはありません。しかし、その「純粋な思い」が土建業者、役人、政治家に悪用されて、住民から永劫に「未来」を奪いつつあるのではないか? なぜ、被災地の運命決定権を持つ地元の政治家がこの惨状に声を上げないのか? 暗澹(あんたん)たる思いの海に溺れそうです。何が問題か、過去にこの連載で何度も書きましたが、あらためて整理してみましょう。

2011年3月11日に被災地を襲った大津波は、最大で約40メートル、海岸線から6キロに達しました。津波にのみ込まれる人家や車の映像が、いまだに脳裏に焼きついているという皆さんも少なくないですよね。テレビ局にも、「津波の映像で子供がパニックを起こすので放送をやめてほしい」というクレームをよくもらいます。今では、ニュースでどうしても津波のシーンを使わなくてはならないときには、ビデオを流す前に「これからご覧いただく映像のなかには、津波で家が流される衝撃的なシーンがあります」と告知して、見たくない人にはテレビを消してもらう努力をするほどです。同様のケースは海外でもあり、9・11の同時多発テロの際に、貿易センタービルが崩壊する映像を流すときには、視聴者に注意を喚起するのが慣例になっています。

あれほどの災害ですから、関係者が「二度と津波被害を出さない街づくりをする」って決意したのを責めるわけにはいきません。この発想は至極(しごく)まっとうです。でもね、問題はやり方です。そもそも、「絶対に津波被害を出さない」方法などありません。だって小説『日本沈没』ほどの大規模な地殻変動が起きたら、どんなに高い防潮堤でも被害を防げませんからね。『日本沈没』とは言わないまでも、「高さ100メートルの津波」だって「ありえない」って断言できませんから、「絶対に津波被害を出さない防潮堤建設」は不可能なんです。

しかし、「十年に一度の津波」程度なら、たとえば「高さ50メートルの防潮堤で三陸海岸を覆う」という手段はあります。3・11の前に、東日本大震災に匹敵するほどの大津波の記録が残っているのは、西暦869年の貞観(じょうがん)地震です。このふたつの地震の最大津波なら、高さ50メートルの防潮堤で防げます。でも高さ50メートルの防潮堤ってことになると、底辺の奥行きは200メートルくらいになって、三陸海岸にこの大工事を施すのは現実的には不可能です。それでは今、どんな想定で高さ約10メートルの防潮堤工事がおこなわれているのか?

2011年7月、当時の民主党政権下にあった国土交通省と農林水産省は、福島、宮城、岩手の三県に対して、防御すべき津波の高さを示し、三県はこの数値に基づいて防潮堤の高さを決めました。仮に当時、自民党政権だったとしても同様の決定がなされていたと思いますが、「役所の言いなり」だった民主党政権の姿が、あらためて浮き彫りになるエピソードですよね。私は、民主党が本当に「政治主導」の政権だったら、これほどの愚行はおこなわれていなかったと思うんです。

この2011年に、政府が示した津波の想定高さを「レベル1(L1)」と呼びます。これは、「数十年〜百年」に一度起きる津波の高さの推定値で、三県の防潮堤の高さは、このL1津波を防げるように設計されたんです。ところがこのL1の高さ想定に、じつは科学的根拠はありません。少し大きい地震が発生すると、津波注意報や津波警報って日常的に出ますよね。でも実際に、10メートルに迫るような津波ってめったにありません。

そもそも地殻変動は予測不可能ですから、1千年に一度の津波が今日来ることもあるわけで、「数十年〜百年」に起きる津波の高さが、なぜ約10メートルなのか意味不明です。過去に何度も津波被害に遭っている東北でも、東日本大震災と貞観地震を除けば、10メートル高さの津波はほとんどないんです。それなのに、政府が三県に示したL1の値は、なぜかすべての地域で10メートル前後です。そして、三県の防潮堤は、すべて国が示したL1を少し超える高さに設計されています。私の想像では、10メートルにさしたる根拠があるわけでなく、予算的・土木工学的に、被災地南北500キロに建設可能な防潮堤の最大高が、10メートルだったってことなんじゃないでしょうか? 国交省さん、違うなら、その根拠を示してください。

確実に言えることは、現在東北の東海岸を覆いつつある南北500キロのコンクリート塀では、東日本大震災級の津波は防げないってことです。防潮堤が完成した後、「防潮堤があるから大丈夫」と、嵩(かさ)上げされた地盤に造られたショッピングセンターで買い物をしていたら、間違いなく巨大津波にはのまれてしまうんです。その津波は明日来るかもしれません。

巨大公共事業はまさに「進撃の巨人」

こう考えると、高い防潮堤で津波を防ぐっていう考え方自体が間違っているってわかりますよね。津波被害を本気で防ぐなら、高齢者施設、病院、学校などを高台に造り、海岸線には景観に配慮した低い防潮堤とともに美しい街を復興させて、万一の場合の避難路を整備すればいいじゃないですか。プレート型の大地震の場合、地震発生から津波到達までは、少なくとも数十分の時間差がありますから、沖合に津波センサーを設置すれば、避難は十分可能でしょう。その被災地で今、何が起きているのか?

もともと三陸海岸では、山間のごく狭い平野部に住む少数の住民が、半農半漁で千年を超える日々を送ってきました。ところがこれらの少ない平野は、防潮堤の土台建設のために使われ、人々は山を削って造った高台に引っ越しをすることになりました。震災から5年、高齢者は年金生活に入り、目端の利く現役世代は、小さな土木建設業を起こして、防潮堤や地盤嵩上げ工事に職を得ています。被災地は今、大都市のキャバクラから村のラーメン屋に至るまで、復興景気で沸き立っています。震災直後に比べて、被災地で防潮堤建設への批判を聞かなくなったのは、防潮堤建設が「地域経済の防潮堤」になっているからでしょう。ここまで建設が進むと、「いまさら何を言っても」という諦めもありますしね。

でもね、想像してください。5年後には防潮堤が完成して、三陸海岸は巨大な「刑務所の塀」のようなコンクリートに覆われます。そこにはもう美しい水際の景色も、ひなびた漁港の味わいもありません。新たに人工的に造られる海水浴場も、後ろを振り返れば巨大な塀です。そして、公共事業がなくなった町や村からは、急速に人の姿が消えるでしょう。そんな東北に未来がありますか?

私は毎年この季節になると、同じ趣旨でこの話をしつづけてきました。しかし、一度決まった巨大公共事業は、けっして歩みを止めることはありませんでした。巨大公共工事って、まさに「進撃の巨人」です。「被災者のために」という善意を装った暴挙が、東北から未来を奪いつつあるんです。私にできることは、ここに人類の愚行を書き残し、未来の人々にささやかな知恵を残すことだけです。それしかできないのが、本当に悔しいです。

PROFILE ㈱大阪綜合研究所代表、ニュースキャスター。『ウェークアップ! ぷらす』など、関西発の報道情報番組の司会、ニュース解説などで幅広く活動。現在、この連載をまとめた『冒険訓「辛坊訓2」』(光文社)が好評発売中!

巨大防潮堤は被災者のためになるのか?

宮城県の北東部にある南三陸町の防潮堤。辛坊氏の身長(約170センチ)と比べても防潮堤の高さは一目瞭然

近況 「『私的』ヨットシーズン開幕しました。先日、エンジンと発電機の調子を見るために、久しぶりに沖に船を出して帆走したんです。でもまだ相当に寒いです」

写真・長谷川 新、辛坊治郎氏提供(85ページ写真)

ナンバーズで手堅く稼げ！

春風とともに花粉が…。負けずに予想します

NUMBERS 4

美人弟子マキシロ゛ンが挑戦！

流れの逆を狙う！千の位「7」で勝負だ

ゾロ目ナンバーの流れが優勢だが、愛弟子・マキシロ゛ンはめげない。「しつこくバラナンバー推し。千の位『7』で！」。3月4日に、予想数字「4144」「4244」に対し当せん数字「4944」と、ストレート目前だった達人・遠藤さん。「まだまだ流れはゾロ目。『11』で今週こそ！」。

最近7回の当せん数字 ※当せん数字の太字はゾロ目

抽せん日	回号	当せん数字
2月25日	4347	1576
2月26日	4348	9766
2月29日	4349	3730
3月 1日	4350	9933
3月 2日	4351	2600
3月 3日	4352	5028
3月 4日	4353	4944

マキシロ゛ンのシンデレラ予想 20通り（3月8日～3月14日） ※ナンバーはマキシロ゛ンのおすすめ順

7091	7094	7031	7034
7891	7894	7831	7834
2091	2094	2031	2034
2891	2894	2831	2834
6691	6694	6631	6634

遠藤さんの達人予想 20通り ※ナンバーは達人のおすすめ順

6171	6151	0171	0151
6111	0015	0019	0075
0079	4471	4479	4451
4459	0178	0174	0158
0154	6178	6174	6158

LOTO 7

佐々木聖市の「7」マトリックス理論

キャリーオーバー継続中 鉄板⑧から一桁を中心に

「今週は自信あり！」と強気の佐々木氏。「鉄板は⑧。これはかなり強力。ここから一桁を中心に流せば万全です」。キャリーオーバーはまだまだ約2億6千万円残っている。鉄板数字⑧を中心に強気に攻めていこう。

億への近道データ

長期不出現数字
㊲(14回) ⑰㉖(10回)

最近10回でよく出ている数字
⑪⑱㉘(4回)

第1回からの出現回数
■少ない ㊲(20回) ⑲㉒(21回)
■多い ㉘(44回) ㉚(37回) ㊹(35回)
※データは本数字のみ。第150回まで

先週はデータ作戦も撃沈。今週はリベンジだ。このところ出現に片寄りが少なく傾向を読みづらいが、長期不出現㊲がそろそろ出るか。あとは、直近30回の出現回数が少ない⑥㉒㉖㉙も狙いたい。

第151回 3月11日(金)の推奨数字 15通り

01	02	08	11	15	17	35
01	03	04	07	08	21	23
02	03	08	13	17	21	37
02	04	08	13	17	23	26
02	06	08	17	29	35	36

02	08	17	26	27	29	30
03	06	08	09	12	21	36
03	07	08	09	21	27	30
03	08	11	12	14	15	21
04	06	08	16	19	23	36

04	08	11	15	19	23	24
04	08	14	16	23	27	30
06	08	11	15	32	34	36
06	08	24	27	28	30	36
08	11	15	27	28	30	32

過去の抽せん結果
●は本数字、Bはボーナス数字
◎○△は佐々木氏のおすすめ
★は編集部のおすすめ

抽せん日	回号	01	02	03	04	05	06	07	08	09	10	11	12	13	14	15	16	17	18	19	20	21	22	23	24	25	26	27	28	29	30	31	32	33	34	35	36	37
2月19日	148	●								●		●	B				●				●										●			B	●			
2月26日	149	●			●								B			●				●			●	●								●	B				
3月4日	150						●	●				B			●						●				B			●				●			●		
3月11日	151		○	○	○		△★		◎			△				△		△			★	△	★	△			★	△		★	○						○	★

ロト 1発で4億円！億万長者を狙うならコレ！

ここ5回の抽せんで1等8億円が5口当せん。人生を一変させる数字を自分で選べるのはロトだけだ！〝億への細道〟を歩こう！

第1052回 3月10日(木)抽せん予想

03	08	12	25	29	43
03	10	22	28	29	38
03	11	19	28	36	43
04	08	12	28	33	36
04	11	20	25	33	41

06	10	19	22	31	38
06	11	12	22	33	38
06	11	12	25	28	37
06	13	20	22	37	41
11	12	19	20	28	37

データ班のおすすめは？

⑩⑪⑫㉘㊱㊵

前回の推奨数字から先週月曜に㉓が、木曜は㉓㉘がズバリ出現。さて、今回まず狙うのはケチャップ数字の㉘。第1048回に超久々出現の㊵も引き続きマーク。あと気になるのは、第1042回に揃って出て以来8回出ていない⑩⑪⑫。そして長期不出現の㊱も狙いたい。

第1053回 3月14日(月)抽せん予想

02	07	14	16	26	33
02	11	20	26	27	39
04	13	14	18	20	40
04	13	28	34	36	41
05	07	15	18	19	39

05	12	14	23	27	35
05	13	16	20	28	33
07	13	20	36	39	40
11	12	15	35	39	40
13	22	26	28	34	39

LOTO 6

数学者M女史の超確率理論

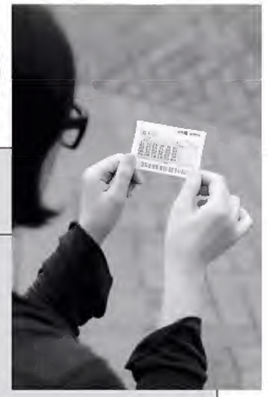

木曜⑪⑫㉘、月曜⑬㊴ 数字絞れて自信あり！

M女史は先週木曜に5等1本を的中。「今回の軸は木曜が⑪⑫㉘、月曜は⑬㊴。今回は狙い数字が絞れており、的中確率は高いと思います」。そろそろデカいのを頼みます。なにかと出費がかさむ年度替わりの前にひと稼ぎだ。

過去4回の抽せん結果 ●は本数字、Bはボーナス数字

抽せん日	回号	01	02	03	04	05	06	07	08	09	10	11	12	13	14	15	16	17	18	19	20	21	22	23	24	25	26	27	28	29	30	31	32	33	34	35	36	37	38	39	40	41	42	43
2月22日	1047					●				●				●													B					●	●			●									
2月25日	1048																				B						●	●			●	●			●							●			
2月29日	1049			●			●					B				●									●	●						●													
3月3日	1050			●					●						●														●			●					B								●

写真・白木 護、田村智栄

〝漁解禁〟ホタルイカ、高級肉、PCも2000円で!

ふるさと納税〝春先取り〟ゲット術

富山県射水市のホタルイカ

佐賀県伊万里市の「活きカキ」

奈良県吉野町の「天然猪肉」

山形県山形市の「佐藤錦」

山形県真室川町の山菜セット

山形県米沢市のノートPC

狙い目は3月末まで…旬&限定品が満載だぁ!

ジャンル	市町村	特産品名(お礼品名)	対応寄付額	内容
フルーツ	宮崎県日向市	日向完熟マンゴー	2万円	4～5月に発送される日向産高級マンゴーの先行受付け。2000セット限定なので早めに
	山形県南陽市	朝採りさくらんぼ(佐藤錦)バラ詰め	1万円	朝採れのさくらんぼが1㌔バラ詰めに。鮮度が下がるため、中国地方のみ注文できない
	静岡県藤枝市	いちご	1万円	3種のブランドいちごから、時期に合わせて美味しいものを200㌘×8パックお届け
	愛媛県八幡浜市	国安青果の甘夏・サンフルーツ	1万円	暑い時期にぴったりのスッキリとした甘夏・サンフルーツ。申し込みは4月20日まで
	静岡県掛川市	掛川産カラフルキウイ	1万円	ほかでは買うことができない特選されたキウイ5種の詰め合わせ。食べ比べを楽しめる
野菜	北海道西興部村	山菜	1万円	山菜詰め合わせ。季節によって内容が異なるので何が入っているかは届いてからのお楽しみ
	静岡県南伊豆町	湯の花　季節の野菜セット	1万円	直売所「湯の花」で売られる南伊豆産の新鮮野菜のセット。季節ごとに旬の野菜が届く
	山形県最上町	春夏秋冬ふるさとセット	5000円	春は山菜セットなど旬の品が届くセット。申し込み時に希望の季節を書くことを忘れずに
	埼玉県美里町	旬の野菜セット	1万円	美里町産の安全・安心な野菜の詰め合わせ。季節によって旬な野菜を厳選してお届け
	北海道新十津川町	生しいたけ	1万円	旨み成分が多く肉厚な生しいたけ2㌔。食感が損なわれず、さまざまな調理に利用可能
スイーツ	北海道洞爺湖町	まきばの手作りスイーツ詰合せ	2万円	チーズケーキとバニラアイス、旬の野菜や果物の魅力を引き出したジェラートがセットに
	福岡県香春町	香春町スイーツ詰合せ	1万円	旬の野菜を使用したオリジナルジャムといちじくスイーツ、香春岳のはちみつの詰め合わせ
	岩手県北上市	ブール・ドゥ・ネージュのビルヴェッカと季節のパウンドケーキ	1万円	フランスで修業したシェフが作る焼き菓子。パウンドケーキは2カ月ごとに味が変わる
	静岡県西伊豆町	西伊豆夕陽のマドレーヌ「想」と焼菓子のセット	1万円	厳選したこだわりの良質素材を使用した焼き菓子。季節によっていろいろな味を楽しめる
その他	鹿児島県南さつま市	うんまかど!　南さつま旬感便り	10万円	たんかんや鹿児島県産黒毛和牛、まぐろなど南さつま市の豊かな旬の食材が毎月届く

※3月4日現在、在庫があることを確認していますが、品切れになっている場合があります

春らんまん!　いま旬の食材を〝総額〟2000円でもらっちゃおう

ジャンル	市町村	特産品名(お礼品名)	対応寄付額	内容
海鮮	北海道浦河町	活毛がに	1万円	水揚げされ活きたままの毛がに(300～400㌘)を2尾セットで。茹で方のレシピつき
	富山県魚津市	富山湾神秘シリーズB(釜上げホタルイカ)	3万円	朝採れのホタルイカ500㌘を自社工場で釜茹でし柔らかく。申し込みは4月15日まで
	茨城県つくばみらい市	塩数の子	1万円	同市は江戸時代の探検家、間宮林蔵の生誕地。縁の深い北海道の大～特大の塩数の子
	石川県能登町	紅ズワイガニ	1万円	ボイル済みなのでそのまま食べられる。ぷりっとした肉質と濃厚な甘みと旨みが絶品!
	岩手県陸前高田市	広田湾の殻付かき生食用	1万円	築地で最高セリ値がつくこともある広田湾牡蠣を新鮮殻つきで15～20㌔お届け。

※3月4日現在、在庫があることを確認していますが、品切れになっている場合があります

もうすぐ春ですね、ちょっと納めてみませんか♪　すでに経験した方にも未体験の方にも、寄付して納得の59の品々をご紹介。一足先に、桜はパッと満開なんです。

'08年にスタートしたふるさと納税制度。個人が2千円を超えた寄付をすると、超えた金額ぶんが翌年の住民税から減額される制度。しかも、寄付をした市区町村から金額に応じたお礼の品が届くのだ。

'15年からは寄付額の上限が2倍に引き上げられ、サラリーマンなら5つの自治体までなら確定申告が不要になるなど、より便利になった。

都内で鍼灸院を営む川村院長は、「ふるさと納税歴は4年ほど。最近はクレジットカードで決済できる自治体が増えていますね」と、利便性の向上を実感している。その川村氏がお礼の品で大正解だったと言うのが、奈良県吉野町に1万円の寄付をするともらえる天然の猪肉だ。

「ぼたん鍋にしてスタッフたちと食べたらとても好評でした。翌年もリピートしようと思ったのですが、品切れが続いていて、手に入らないのです」

それもそのはず、奈良県吉野町の特選吉野牡丹は最長3カ月待ちの超人気商品。しかも、11月から3月末までの期間限定品なのだ。注文を再開している現在も、配達希望日は指定できない。

じつはふるさと納税には、このような期間限定の超レアな返礼品が少なくないのだ。

3月2日にホタルイカ漁が解禁された富山県では、滑川市や魚津市がさっそく返礼品リストに掲載している。

変わったところでは、山形県米沢市が用意しているNEC製のノートPC「LAVIE」も数量限定品で、3月4日に受付けが始まった。

「開発から生産までを一貫して米沢事業場(工場)でおこなった、まさに〝純米沢生産モデル〟です。台数限定ですので、ご希望される方はお早めにお申し込みください。人気色のプレシャスゴールドは台数が限られているため、在庫がなくなる可能性があります。ほかのモデルについては比較的在庫がありますが」(米沢市企画調整部)

と、早い者勝ちの盛り上がりを見せている。日本最大のふるさと納税総合サイト「ふるさとチョイス」を企画・運営する㈱トラストバンクの玉越有美子氏が解説する。

「安定した人気があるのは牛肉やお米ですが、季節によって旬のフルーツや海の幸も人気が高まります。旬の時期にお礼の品が届くことで、日本の四季を感じられます」

ふるさと納税を採用している自治体は1千788、お礼の品の数は約5万5千点に及ぶという。そんななかから旬の品や限定品を選ぶのは容易ではない。

昨年以上の申し込み殺到 人気品は爆速で品切れに

そこで、本誌は〝ふるさと納税の賢人〟として知られる金森重樹氏に、いまが「旬」の品と、3月31日までの「限定品」を、それぞれジャンル別にピックアップしてもらった。

金森氏は1年間の詳細な寄付の予定リストを作成し、計画的にふるさと納税をおこなっている。いわば、その季節ごとの「旬&限定品」に誰よりも詳しい人物だ。今年ふるさと納税デビューを考えている人に、金森氏はこうアドバイスする。

「まずは米などの主食を確保しましょう。米なら3万円で60㌔、5万円で100㌔はもらえます。100㌔あれば夫婦なら1年間足りるはず。そのうえで、『旬の品』、『限定品』を狙えばいい。今年は、従来にも増して返礼品がお得な自治体に申し込みが殺到し、爆速で品切れになってしまう傾向にあります」

このほど発表された'15年のふるさと納税金額のランキング1位は宮崎県都城市で、その額は約35億円。'14年に1位だった長崎県平戸市が約13億円だったから、人気の拡大ぶりがわかる。

上限額は年収や家族構成で異なる

あなたの年収	家族構成 独身又は共働き	家族構成 夫婦と子2人*
300万円	3万1000円	4000円
400万円	4万6000円	1万7000円
500万円	6万7000円	3万3000円
600万円	8万4000円	5万3000円
700万円	11万8000円	7万5000円
800万円	14万1000円	10万9000円
900万円	16万4000円	13万2000円

妻は専業主婦で、子供は大学生と高校生のケース。金額は目安で、控除額などで変動します。総務省ホームページより

3月31日に終了する「お礼品」駆け込みゲットだ

ジャンル	市町村	特産品名(お礼品名)	対応寄付額	内容
海鮮	三重県紀北町	伊勢えび・あわび・さざえ詰め合わせ	3万円	伊勢えび1～2尾、あわび2～3枚、さざえ7～10個という海産物の豪華な詰め合わせ
海鮮	長崎県壱岐市	真ガキ(牡蠣オープナー付き)	1万円	ミネラル豊富な壱岐内海湾産の殻付き真ガキが30～37個（約3㌔）。生でも焼いても！
海鮮	新潟県柏崎市	自家製一夜干し のどぐろ	3万円	日本海産の高級魚のどくろを開いて丁寧に一夜干し。焼いて食べたら病みつき間違いなし
海鮮	青森県鰺ヶ沢町	イトウ	1万円	町で養殖している幻の魚イトウ1尾を活け〆。刺身でよし、揚げてもよしの人気の一品
海鮮	茨城県大洗町	あんこう鍋セット	1万円	冬限定のお得なあんこう鍋セット1.8㌔（切り身1.2㌔、鍋つゆ600㍉）。鍋好きならお早めに
肉	鹿児島県垂水市	鹿児島県産黒毛和牛サーロインステーキ	2万円	鹿児島県産黒毛和牛（A4等級）サーロインステーキ800㌘。1人前200㌘でたっぷり4人前！
肉	千葉県御宿町	スペイン産 生ハム	1万円	御宿はスペインとの交流が盛ん。本場スペイン産イベリコブタの生ハムなど6パックセット
フルーツ	山形県山形市	山形産さくらんぼ佐藤錦	1万円	さくらんぼ好きにはたまらない山形の佐藤錦500㌘のバラ詰めが2パック。豪快にむさぼれ！
フルーツ	茨城県行方市	いちご（やよいひめ）	1万円	大粒で甘みと酸味が絶妙ないちご「やよいひめ」12粒入りが3箱。月50セットの限定品だ
フルーツ	高知県香南市	ルナ・ピエナ(スイカ)	2万円	立体栽培で手塩にかけて育てた冬のスイカ、ルナ・ピエナが1玉。驚きの甘さを堪能せよ
フルーツ	大分県国東市	南津海みかん	1万円	温州みかんとマンダリンを交配した5月が旬の南津美（なつみ）みかん。予約は3月末まで
フルーツ	長崎県南島原市	イチゴ「平パック」	1万円	いちごを2段でなく1段に平らにパックしたのが平パック。1パック8～12玉入り
野菜	宮崎県綾町	綾の美味しいとこどり野菜セット	1万円	有機農業の綾町産の新鮮野菜が8種類。芸能人も愛用する綾の美味しいとこどり野菜セット
野菜	愛知県豊明市	ファーストトマト・トマトジャムセット	1万円	有名な横山農園産のファーストトマト2㌔、トマトジャムのセット
野菜	北海道美瑛町	野菜詰め合わせ	1万円	美瑛産の野菜詰め合わせ。3月最終月の中身はジャガイモ、玉ねぎ、小豆、ユリ根のセット
野菜	高知県室戸市	佐喜浜しいたけ	5000円	室戸海洋深層水で育てた佐喜浜しいたけ1㌔。普通のしいたけより食感がよく、保存性も○
スイーツ	新潟県柏崎市	柏崎産「越後姫」いちご使用スイーツセット	1万円	柏崎産いちご「越後姫」を使用したスイーツセット。ロールケーキと2種類のいちご大福
スイーツ	千葉県御宿町	地酒の酒粕スイーツ詰合せ	1万円	御宿の地酒「岩の井」の酒粕をふんだんに使用したチーズケーキなどのスイーツ詰め合わせ
レジャー	北海道大空町	大空町優待特典	10万円	大空町10周年記念優待券。女満別空港着発の往復航空券と宿泊券がセット（人数制限なし）
レジャー	島根県浜田市	横浜中華街「揚州飯店」島根フェアペア食事券	3万円	横浜中華街「揚州飯店」の「山陰浜田港特別コース」のペア食事券。好評につき3月まで延長
レジャー	千葉県御宿町	かね八専用お食事券	1万円	昭和43年創業の老舗寿司店「かね八」専用のお食事券。旬の地魚の握りをたらふくどうぞ
レジャー	長野県辰野町	「いっしょに伊那御柱」体験の旅	10万円	7年に1度の伊那御柱を体験する1泊2日のペア旅行。限定5組先着順。定員に達するまで
酒	千葉県御宿町	スペイン産 ワイン&スパークリングセット	1万円	スペイン産生ハムと相性抜群のスペイン産スパークリングワインと赤ワインの4本セット
酒	千葉県御宿町	「岩の井」酒セット	1万円	地酒「岩の井」を製造する岩瀬酒造の純米吟醸「月の沙漠」と純米酒「総の舞」の2本セット
その他	鳥取県南部町	はで干し新米	1万円	はで干し（天日干し）された新米コシヒカリ10㌔（5㌔×2）。好評につき3月末まで延長

※3月4日現在、在庫があることを確認していますが、品切れになっている場合があります

そんな過熱競争のなか、「旬&限定品」を確実にゲットする方法はあるのだろうか。前出の玉越氏がこの時期おすすめするのは「先行受付け」だ。

「山形県天童市では3月から桃、さくらんぼ、リンゴなどをお礼の品とした先行受付けを始めています。また、4月に鹿児島県大崎町がマンゴーの先行受付けを予定。4月にお礼の品をリニューアルする自治体もあるので、こまめにチェックするのがおすすめです」

賢人はこうやって限定品を確保している

一方、賢人の金森氏。さぞ〝裏技〟を駆使しているだろうと思いきや…。

「欲しいものをゲットするコツですか。自当ての自治体に電話しまくって、受付け日と数量を確認。その日がきたら、確実に申し込むことです！」

ゲットのコツは急がば回れ。2千円の出費で囲める豪華な食卓を思えば、たいした労ではないはずだ。

なお、掲載した品目はすべてが〝争奪戦級〟の人気の品。3月4日現在で在庫があることは確認しているが、品切れになっている場合もあることをご了承いただきたい。

ふるさと納税の賢人
金森重樹氏
'70年生まれ。日本一のふるさと納税者。〝株主優待では桐谷（広人）さん、ふるさと納税では金森さん〟は常識。企業グループオーナーの顔も

がんばっぺし！「被災地支援」で得して貢献だじぇ

ホタテ　磯ウニ　短角牛…

いま、東北はふるさと納税で沸きに沸き、返礼品の豪華さも増すばかり。地元も、寄付した人も、みんな笑顔だ！

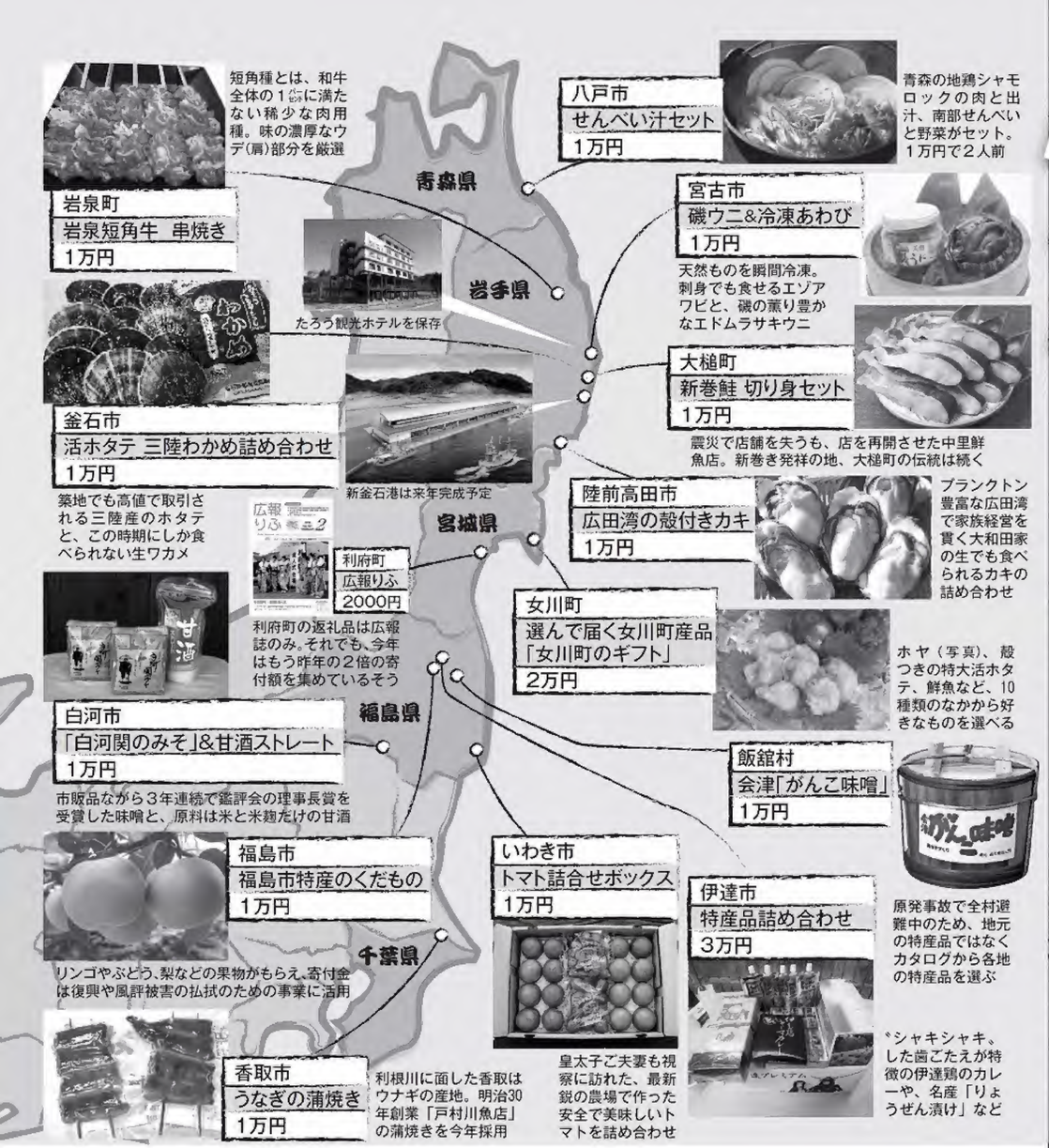

福島県飯舘（いいたて）村。原発事故で全村避難中の被災地だが、今年は年初の1カ月で、震災前の半年分の税収を上げたという。12月1日に開始したふるさと納税のおかげだ。

「賛同をいただいた全国の自治体から特産品を提供してもらい〝飯舘村ならではのふるさと納税〟を実施しています」（飯舘村職員）

いま、東北のふるさと納税が非常に盛り上がっている。全国4位の山形県天童市が有名だが、飯舘村、岩手県盛岡市など新規参入があとを絶たないのだ（盛岡市は9月開始）。

宮城県仙台市在住で東北へのふるさと納税を続ける税理士の岩松正記氏は、「昨年も宮城県白石市に寄付し、温麺のセットなど豪華な品をたくさんもらいました。震災直後はお礼を出す余裕のなかった自治体も、特産品を返礼品に加えるようになりましたね」と言う。

昨年7月には岩手県陸前高田市が返礼を再開。震災から5年、復興に貢献しながら東北の旬の味覚をゲットできるふるさと納税が拡大しているのだ。

上の図は、寄付金の使いみちを「震災復興」に指定でき、お得な返礼品がもらえる自治体を本誌が独自に厳選したもの。三陸産アワビから旬の果物まで、アナタの胃袋具合に従って申し込めばいいのだ！

写真・福田ヨシツグ

今週のねこキュン！

Neco-Kyun!!

うちの可愛いニャンコ見てください。

連載24

今週のピカイチ★

長崎県佐世保市 野道さんちの **リリィ** 2歳8カ月 メス ノルウェージャンフォレストキャット

壁をガリガリ噛んだりすると「コラーッ！」って怒ります。そのあとオヤツをあげてたら「イタズラ＝オヤツをもらえる」と学習しちゃいました。

いつもはこんな美ネコです

家政婦ネコは見た

ネコさんと暮らしていると、どこからともなく視線を感じることってありますよね。今回は思わず「ある、ある！」と頷いてしまうような、昼下がりのキッチンを捉えた一枚です。狩猟本能が目覚めたときは、動くものは飼い主だって獲物。まるで『家政婦は見た！』の市原悦子のような鋭い視線で見つめます。

壁から顔半分覗かせた緊張感のなかに、くまモンのネコベッドをフレームインする構図はお見事！ ホッとします。

いつも可愛いネコさん、鋭い目で今日もあなたを狙っているかもしれません。

お題「親バカが止まらない」

ご応募はこちらまで。

neco@kobunsha.com

写真は画像データでお願いします。投稿の際には〒住所・氏名・年齢・職業・電話番号を忘れずに。採用者には本誌写真部が作品をA4サイズにプリントして差し上げます。

募集中のテーマは「親バカが止まらない」

締切りは 2016年4月22日(金)

私が選びました

写真界のネコLOVE女王 伊原美代子さん

写真家。著書に『みさおとふくまる』(リトルモア)。写真集『ふくまる てくてく』(リブロアルテ)発売中

採用謝礼 5万円以上

おもしろ&仰天情報を大募集！ 今すぐ編集部へご連絡を！

TEL 03(5395)8261 FAX 03(3942)8110

写写丸FINALクイズ

Q 新橋に居酒屋をオープンしたデーブ大久保が、昨年、監督を務めたプロ野球の球団は？

1 楽天　2 巨人　3 阪神

4日、大久保博元氏(49)が東京・新橋に居酒屋「肉蔵デーブ」をオープン。師匠と慕う中畑清氏(62)もお祝いに駆けつけた。大久保氏いわく、「野球解説の仕事がないときは厨房に立ちますよ」 写真・白木 護

クイズ応募券 1369号

特賞 20,000円！

応募方法

正解者のなかから抽選で1名に2万円、3名に各1万円、30名に図書カード(千円分)をさしあげます。応募はハガキでお願いします。まず「第1369号」と書き、右下のクイズ応募券を貼り、さらに①解答②今週号でおもしろかった記事2つ③購入動機となった記事④好きなアイドルグループ(複数回答可)⑤住所・氏名・年齢・職業・電話番号を明記のうえ、〒112-8011(住所は不要)光文社 フラッシュ編集部 写写丸クイズ係まで。締切りは3月15日(当日消印有効)。正解と当選者の発表は第1373号でおこないます。

第1365号の正解

3 里田まい

当選者のお名前

【特賞2万円】福岡・酒井秀明

【賞金1万円】北海道・池田友和　栃木・山本正紀　奈良・中田宏

【図書カード】新潟・横関恵理　静岡・髙山健　岡山・森本誠治　ほか27名様

(敬称略　賞品は当選者発表後1カ月前後で発送いたします)

Smart FLASH **公式サイトがオープン！**

公式サイトSmart FLASHで最新情報をチェックしよう！
http://smart-flash.jp

本誌のケータイ公式サイト配信中
http://flash-m.jp/

雑誌公正競争規約の定めにより、この懸賞に当選された方は、この号のほかの懸賞に入選できない場合があります。

◉お知らせ◉ 次号のFLASHは春の特大合併号！ 3月15日(火)発売です。

石川 恋

FLASH CONTENTS 3・22 2016 No.1369

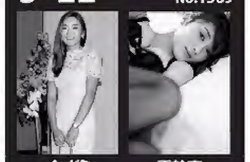

イ・ボミ　原幹恵

3 小芝風花「〝あざ〟の娘が水着で来た！」
8 イ・ボミ 艶やかなる開幕！
12 ベッキー&ゲス男「隠遁生活」撮！
14 なでしこ空中分解の元凶は「ノリさんは講演会1回100万円」
16 NHK朝ドラ「主演女優」の衝撃本気キス写真
18 清原と野球賭博(暴)「もみ消し依頼」肉声テープ
20 貴乃花一門「決起集会」に参戦した「八角切り崩し」部隊
22 狩野英孝が加藤紗里に送った噴飯「手切れ契約書」
24 フリーアナ「全滅」危機！
28 【連載】元祖「食堂のおばちゃん」の人生相談
29 【袋とじ】石川恋「マジde恋する8ページ♥」
37 【袋とじ】原幹恵「ゴージャスボディ解禁撮！」
46 浜田翔子「プリ尻、ハラショー！」
51 永尾まりや「卒業ビキニ」
56 金髪美女無料エロ動画
60 【連載】旬女の家庭訪問
61 【袋とじ】接写！ 春の乳頭温泉
69 【袋とじ】「愛しい女」恋日記 璃子～第六章 北へ～
77 琴奨菊の懐ろにがぶり寄り
81 【連載】木村和久の「夜さんぽ」ぶらり艶旅
82 【連載】「終末アイドルフルフル9N」倉田真由美
84 【連載】辛坊治郎の「ニュース食い倒れ！」
86 【連載】ロト・ナンバーズ狙うならコレ！
88 ふるさと納税〝春先取り〟ゲット術
93 【連載】今週のねこキュン！
94 お祈り福ちゃんファミリー「揃い踏み祈願」
96 新しいたばこの嗜み方「ブルーム・テック」登場!!
97 長澤まさみ 最優秀セクシー賞を授与します！
98 毒舌王ドナルド・トランプが毒づけぬ「5人のSEXY美女」！
100 グラビア争奪バトル第7弾 最終決戦
101 G☆Girls階戸瑠李 ワンマンライブで笑顔の卒業！
102 【連載】リオ五輪で咲き誇れ！ 大和撫子たちの勝負服

【表紙】AD・松沢順一郎

JCOPY <(社)出版者著作権管理機構 委託出版物> 本誌の無断複写複製(コピー)は著作権法上での例外を除き禁じられています。
本誌をコピーされる場合は、そのつど事前に、(社)出版者著作権管理機構(☎03-3513-6969, e-mail:info@jcopy.or.jp)の許諾を得てください。 ©光文社2016 本誌の写真および記事の無断転載・放送を禁じます。

●当編集部へ直接ご応募いただく応募ハガキのアンケートに関しましては、ご応募された懸賞の抽選、賞品の発送、今後の編集企画の参考にだけ使用させていただきます。そのほかの目的には使用いたしません。

七福くん
（1歳・オス）

福福くん
（1歳・オス）

福ちゃん
（推定11歳・メス）

ここ2年で
7億7千万円以上を
招き寄せた猫
「奇跡の瞬間」！

お祈り福ちゃんファミリー「揃い踏み祈願」

御利益3倍だ！ハ～ー

福ちゃんは11年前、生後間もない子猫のころに野崎酒店に現われ、そのままいつくことに。エサを上から投げると、キャッチする姿が〝お祈り〟しているように見えることから、いつしか「お祈り福ちゃん」と呼ばれるようになった。それから次々と伝説が生まれた。

「一昨年（'14年）の年末ジャンボで1等前後賞合わせて7億円が当たったと、大阪の60代の男性がお礼に来られました。同じ年の年末ジャンボミニで1等7千万円に当たったという静岡のカップルもいらっしゃいました」（同店を営む飼い主の野崎一貴江さん）

母の神通力は子猫にも受け継がれた。「七福、福福にさわったら、ロト7の3等90万円、ロト6の3等102万円に当たった」という報告が届き始めた。

「お祈りポーズ、福福はまだまだですが、七福は完璧です」という一貴江さんの言葉どおり、3匹揃い踏みまで撮影すること5時間。奇跡の一枚、信じて見た人は報われるか!?

その昔から〝猫には不思議な力がある〟といわれてまいりました。それを信じる人は報われる…そんなお話です。

ここは、佐賀県唐津市の沖合約3キロ、高島にある宝当神社。年間約20万人が訪れる開運スポットだ。その参道に「野崎酒店」があり、「なでると当たる！」と評判の招福猫・福ちゃんと昨年4月25日に生まれた子猫の福福くんと七福くんが、ここで参拝客を出迎える。

'14年の年末ジャンボで1等前後賞7億円に当せんした男性が書いた色紙のほか、お礼の色紙を持つ店主の一貴江さん。グリーンジャンボの発売は18日まで。善は急げ！

写真・繁昌良司

長澤まさみ

最優秀

惜しくも逃した女優賞の代わりに

セクシー賞を授与します！

4日の第39回日本アカデミー賞授賞式で、助演女優賞の発表時に壇上にあがったまさみ?。アカデミー賞のノミネートは'12年に「モテキ」で優秀主演女優賞を受賞して以来だ

今年の日本アカデミー賞は、話題の多い映画賞だった。『百円の恋』で安藤サクラ(30)が並み居る実力派女優をおさえて、最優秀主演女優賞を初受賞。『母と暮せば』で黒木華(25)は、最優秀助演女優賞を2年連続で受賞した。しかし、会場で誰よりも注目を集めていたのは長澤まさみ(28)だろう。「私をいちばん撮ってね」と言わんばかりのセクシーな衣装で、すらりと伸びた美脚と白く妖艶な背中を披露した。

彼女が出演した『海街diary』は、12部門で13の賞に輝き、最優秀賞は作品賞や監督賞など最多4部門を受賞。何度もタイトルコールされた作品だ。その躍進を支えたのは、映画冒頭でベッドシーンを演じ、推定Fカップのブラジャー姿を披露したまさみ?の体当たり演技に違いない。そんな彼女に、本誌から最優秀セクシー賞を授与します！

写真・福田ヨシツグ

どの角度でも見応えのある衣装

背中が丸見えの衣装。カンヌ国際映画祭や日刊スポーツ映画大賞の授賞式でもセクシーなドレスを披露したまさみ?だが、今回も期待を裏切らなかった

FLASH

毒舌王ドナルド・トランプが毒づけぬ「5人のSEXY美女」！

妻3人と娘2人

長女
イヴァンカ・トランプ

最初の妻イヴァナとの間の子。現在34歳。ヴェルサーチほか有名ブランドのファッションショーに出演するなど、モデルとして活躍する一方、ペンシルベニア大学を最優等で卒業。現在はトランプの会社の副社長を務める。選挙活動にも積極的に参加しており、才色兼備で私生活では２児の良き母。トランプの「秘密兵器」と呼ばれている

ロイター/アフロ

現役モデルは父の会社の副社長

©2010 Phil Ramey/Ramey Pix/Corbis/amanaimages

次女
ティファニー・トランプ

トランプの２番めの妻、マーラ・メイプルズとの間に生まれた。ペンシルベニア大学に通う22歳の大学生。ニューヨークファッションウイークのランウェイを歩くなど、モデルとしての活動も始めている。異母姉だがイヴァンカとは仲よしで、モデルウオーキングについてはもちろん、恋愛や勉強についてもアドバイスしてもらっているという

モデル業も始めた現役大学生

REX FEATURES/アフロ

AP/アフロ

スーパーチューズデーで大勝を収めた毒舌王トランプ。だが、在米ジャーナリストの北丸雄二氏は「共和党には80パーセントの可能性で指名されるが、大統領選に勝てる可能性は20パーセント」だと語る。「本格的な大統領候補となったことで米国メディアは今後、本気の批判やスキャンダルの発掘を始めます。トランプが溺愛する娘たちは彼を擁護していますが、しのげるかどうか…」

トランプの未来は美女５人が握る。

最初の妻
イヴァナ・トランプ

チェコスロバキアに生まれ、アメリカにてモデルとして活躍。スキー選手との結婚と離婚を経て'77年にトランプと結婚し３児をもうけた。仕事の手伝いもしていたが、'91年にトランプの浮気が発覚し、離婚。慰謝料をめぐる裁判が泥沼化し、結局２億ドルの現金と14億ドルの土地を手に入れたと噂される。現在67歳

REX FEATURES/アフロ

トランプから「慰謝料16億ドル」を

「略奪婚」だったが、6年で離婚

AP/アフロ

2番めの妻
マーラ・メイプルズ

イヴァナとの離婚の原因となったトランプ２人めの妻。モデルの母から生まれる。'85年にはビキニコンテスト「ミス・ハワイアントロピック インターナショナル」を受賞。女優として活動するなか、'93年にトランプと結婚。ティファニー・トランプを産む。６年間の結婚生活ののち、離婚。子育てを経て、女優業に復帰した。現在、52歳

現在の妻
メラニア・トランプ

スロベニア出身、オーストリア人の元モデル。現在45歳。トランプとの年の差は24歳。'05年に結婚するまで、モデルやジュエリーデザイナーとして活躍。確かにシースルードレスがよく似合う。彼の過激な政治活動を裏で支え「私はジョン・F・ケネディ大統領夫人のような古風なファーストレディになる」と発言

元モデル妻は大統領夫人となるか

Getty Images

G☆Girls

「FLASH」発ガールズユニット

階戸瑠李

ワンマンライブで笑顔の卒業！

3期生としてメンバーを引っ張ってきた姉御。情熱の真っ赤な〝るりぽん〟は永遠に輝く！

アンコールは担当カラーの赤いサイリウムで会場内が真紅に染まった

お家芸となった「グラビアショー」ではグラビアポーズを生かしたダンスを披露

2月26日（金）、東京・渋谷オーブで、本誌発のグラドルパフォーマンスユニット〝G☆Girls〟のワンマンライブが開催された。この日をもって、ミスFLASH2013でもある階戸瑠李ッン（27）が卒業。「ほぼ3年間、家族よりもずっと一緒にみんなと過ごしてきました。寂しい気持ちはもちろんありますが、〝私の青春〟から旅立って、女優業に専念します！」。同期メンバー・永井里菜ッン（23）からのメッセージでは涙ぐむシーンもあったが、瑠李ッンは最後まで笑顔で熱いパフォーマンスを繰り広げた。G☆Girls・階戸瑠李は〝永久欠番メンバー〟だ！

G☆Girlsメンバー。写真前列左から星乃まおりッン（21）、永井里菜ッン（23）、望月りカッン（21）、後列左からKagamiッン（18）、北出ゆいッン（25）、尾崎礼香ッン（25）

【G☆Girls出演情報】

3月21日(月・祝)
「アイドル甲子園FESTIVAL2016」
@新木場スタジオコースト　出演

3月22日(火)
本誌増刊号
「FLASHダイアモンド」登場

4月19日(火)
G☆Girls主催ライブ
「プライムナイト～星乃まおり生誕祭」
@池袋ライブインロサ　開催決定！

そのほか詳しい情報は公式サイト、または公式Twitter(@ggirls_official)をチェック

写真・久保貴弘、木村哲夫

新グラビアクイーンに挑戦するファイナリスト10名を発表！

マシェバラ フレッシュ撮影会

グラビア争奪バトル第7弾 最終決戦

[グラビア争奪バトルとは]

本誌の単独撮り下ろしグラビアをかけたオーディションで、1名だけがグラビアクイーンの称号を得られる。ネット生放送、撮影会、ファン投票の獲得ポイントを競い合い、50名→30名→20名→10名とステージを通過していく過酷なサバイバルバトル

1位 藍田愛（26）T168・B84・W59・H84

FLASH〝愛〟は人一倍！ 二冠なるか!?

2位 新庄千歳（26）T166・B80・W58・H88

3位 青井まりん（22）T160・B90・W60・H87

4位 神村風子（非公開）T158・B86・W62・H88

5位 志賀いずみ（18）T156・B82・W58・H80

6位 神島こい（18）T153・B80・W56・H79

7位 大澤麻耶（23）T160・B86・W57・H87

8位 加納莉菜（21）T167・B88・W57・H90

9位 松浦京佳（19）T158・B83・W57・H88

10位 熊野遥香（21）T159・B86・W58・H85

本誌単独グラビアをかけたサバイバルバトルも第7弾！ 50名のなかから勝ち上がってきた10名をランキングとともに紹介する。今回は、ミスFLASH2016ファイナリストの新庄千歳ッンをはじめ、「SIRサンスポアイドルリポーター」5期生の神村風子ッン、お掃除ユニット「札幌CLEAR'S」として北海道で活動する志賀いずみッンなど、実力者が揃う厳しい戦い。そんな彼女たちの首位に躍り出たのが、前回の写真集争奪オーディションで準グランプリとなった藍田愛ッンだ。このまま逃げ切り、新グラビアクイーンとして初の栄冠を達成するか。それとも9名の誰かが下剋上を果たすか。貴方の応援がすべてのカギを握っている。

あなたの応援しだいで彼女たちの夢がかなう！

マシェバラ・ネット生放送でライバルたちに差をつけろ！

番組形式のネット生放送ではお気に入りのコとのチャットが楽しめます(有料)。参加するとそのコにポイントが加算され、それぞれの成績に反映。イチ押しの彼女を応援してください。詳しい情報はパソコンから「マシェバラ」と検索

開催日：ファイナルステージ第1戦　3月15日(火)
ファイナルステージ第2戦　3月29日(火)

撮影会に参加して、直接会える！応援できる！

実際に会えて、写真撮影ができるイベントも開催(有料)。撮影会参加人数が重要なポイントになります。撮影とは別に2ショットチェキも撮れちゃいます！ 詳しい情報はパソコンから「フレッシュ撮影会」と検索

開催日：ファイナルステージ第1戦　3月12日(土)
ファイナルステージ第2戦　3月26日(土)

第6回 ◉【フェンシング】

下大川綾華(27)

●リオ五輪で咲き誇れ！大和撫子たちの勝負服（プライベート）

料理は得意だが、「今は食材を買いに行く時間すらもったいないくらい、フェンシングに集中しています」。スニーカーが大好きで、20足ほど持っているという

しもおおかわあやか '88年4月28日生まれ 鹿児島県出身 高校から競技を始めて、日体大進学後「女子エペ」に転向。'11年ユニバーシアード深圳大会で3位。現在、テクマトリックス（企画経理部）に所属

鹿児島県出身の下大川綾華は、自称「極度の人見知り」。週に一度の勤務日以外、化粧っ気がなく、ジャージ姿にスニーカーでの移動がほとんど。しかしフェンシングの話になると、明るく饒舌になる。高1で始めたフェンシングは、柔道のような体重による階級制がないのが特徴。「みんなが同じ土俵で戦うのが面白い。小さな私はパワーで劣るぶん、素早く相手の懐ろに入っていく戦い方ができます」。

現時点では、リオ五輪「女子エペ個人」への出場は決まっておらず、3月18日からハンガリーで開催されるW杯で、日本のライバル選手を上回る成績を残さなければならない。「リオの舞台に立つイメージはできています。相手より、自分に勝つことを考えて臨みたい」。

私の花言葉
己に克つ！

Q. 競技を始めたきっかけは？

A. 鹿児島南高校に入学時に、フェンシング部の先生から「全国大会に行けるよ。やってみない?」と声をかけられて

Q. 勝利のゲン担ぎは？

A. 香水を少しだけ手につけて、試合前に匂いを嗅ぐことで緊張をやわらげる

Q. リオが決まったら持っていくものは？

A. 私を応援してくれる人全員を連れていきたい!!

Q. 自分の弱点は？

A. 人見知り

Q. 好きな食べ物

A. 肝料理。あん肝や白子、レバー、ささえの下の黒いところが好きです(笑)

Q. マイブームは？

A. スニーカー集め

写真・渡辺航滋　取材＆文・柳川悠二